O TEMPO
Distrito Federal e Niterói;
Tempo bom, passando a instavel com chuvas e trovoadas.
Temperatura elevada.
Maxima: 30,6.
Minima: 21,0.

12 PÁGINAS —— 300 RÉIS

Diario Carioca

Fundador: J. E. DE MACEDO SOARES

QUINTA-FEIRA
26
MARÇO

ANO XV RIO DE JANEIRO Diretor: HORACIO DE CARVALHO JUNIOR PRAÇA TIRADENTES n.º 77 N. 4.225

LANÇADAS CONTRA OS RUSSOS SETENTA DIVISÕES DA RESERVA DO EXERCITO ALEMÃO

Os excessos do Codigo Florestal

J. E. DE MACEDO SOARES

No periodo romantico (1930-34) do ciclo revolucionario, neste país, cuja historia da civilização tem sido um longo combate do homem contra a floresta e seus terriveis aliados, apareceu como evidentemente indispensavel darmos tregua ao inimigo que ainda ocupa vicejante nove decimas parte do territorio nacional.

Os nossos bravos revolucionarios olhavam da realidade litoranea as enormes solidões do "hinterland" brasileiro, que lhes surgiam como um cenario de magica e de poesia. Eles queriam ressurgir na legislação a lirica indianista no seu quadro de grandes florestas cortadas por caudais fabulosos, e então, baseados na geral reprovação á industria clandestina do carvão e da lenha e no antigo abuso de que as florestas decidem do regime das chuvas, surgiu o famoso Codigo Florestal.

Não é oportuno discutir os fundamentos cientificos desse monumento burocratico. O que nos importa é denunciar os malefícios que o monstro está acarretando ao trabalho agricola no país.

O Codigo classificou as nossas florestas em quatro categorias administrativas. São as florestas protetoras, remanescentes, modelo e de rendimento. O objetivo final do Codigo é regular a exploração comercial, das florestas nas zonas mais proximas das grandes cidades porque no resto do país não se apresenta a necessidade de semelhante proteção.

O Codigo foi concebido no conubio do amadorismo cientifico e da sistematica burocratica. Assim os seus dispositivos interferem em toda a materia que constitue a ordem juridica no país, sendo uma lei que invade o direito civil, o direito administrativo, o direito penal, e o processo.

Contudo o Codigo no ambito genuinamente florestal seria de relativa inocuidade pela raridade do objeto de suas preocupações. Mas o Codigo previu astuciosamente essa invalidade, declarando logo no artigo 2º do capitulo 1º — que "aplicam-se os seus dispositivos assim ás florestas como ás demais formas de vegetação reconhecida de utilidade ás terras que revestem". Por essa porta falsa a caatinga, a capoeira, o capão de mato e o minimo pedaço de terra suja — entraram nos dominios administrativos do Codigo. De então em diante todo o aparelho fiscal e punitivo passou a funcionar com abundancia, estabelecendo mais uma formula de extorsão, embaraço e perseguição aos que não têm outro jeito senão arrancar da sua gleba o sustento da familia.

O Codigo organizou minuciosamente sua rede administrativa. Primeiro o grande Conselho Federal, depois os Conselhos Estaduais, os quais delegam poderes a Conselhos Locais, instalados em todos os municipios, mesmo nos que notoriamente não possuem um palmo de floresta.

O sistema comporta varios quadros e letras de funcionarios publicos. Mas nas extremidades sugadoras, nos municipios, a função é gratuita tanto para os conselheiros como para os fiscais.

Vejamos o aparelho em atividade. O fazendeiro ou o sitiante, no regime de cultura semi-extensivo tradicionalmente reinante no país, deixa uma parte de suas terras "descansando" enquanto trabalha no resto. Se quiser fazer uma roçada lá encontra o Codigo. Carece de um requerimento com estampilhas, deve ir á cidade procurar o conselheiro para obter a necessaria licença. O conselheiro com todo o vagar pede ao fiscal que vá ao sitio verificar se é mesmo necessario fazer a roçada.

Aí encontramos as duas grandes categorias de titulares que o sistema comporta: os conselheiros dividem-se em interessados e desinteressados. Se são desinteressados aceitam o cargo "pro-honore", querem usufruir o pequeno bafejo governamental mas relutam em passar pelos incomodos da função. O fazendeiro perde o seu tempo, bate-se inutilmente contra todos os recursos de tergiversação dos funcionariós relapsos. Comumente gasta o dinheiro, perde o tempo de plantar, suporta sem remedio o injusto prejuizo. Mas se os conselheiros são "interessados" não tardam em se cobrar na função "gratuita". Surgem as dificuldades, aparecem as irregularidades, irrompe a ameaça da multa. Se o fazendeiro se defende, todo o seu tempo é pouco para reclamações, protestos, vistorias, recursos. Não ha mais lavoura, nem queima do campo, nem um páu de cerca ou um cabo de enxada. O olho do Codigo tudo esmiuça para multar. Sua finalidade é abrir luta com o trabalhador curvado sobre a terra, inocente de todo o sistema de compressão e "chantage".

Ora, evidentemente, o objetivo do Codigo não devia ser essa luta absurda com o trabalho agricola. Os terrenos de lavoura, em atividade ou em descanso, os canceirões os matos de machado — não podem ser equiparados a florestas. Quando, raramente, um sitio ou fazenda dispõe de uma ponta de mato mais antigo, a valorização que tal mato atribue á propriedade é o seu maior e mais eficaz resguardo. Na lida agricola, o proprietario que sacrifica o mato só o fará em extrema necessidade, quando é seu pleno direito abrir largueza para tirar da terra o beneficio que lhe compete.

*

Estamos certos que o sr. presidente da Republica ignora a inquietação, o prejuizo e a injustiça que a abusiva e erronea aplicação do Codigo Florestal está impondo á lavoura dos Estados, em que já se estabeleceu o polvo insuportavel. Ou bem as dificuldades dos que trabalham provém da incuria e negligencia dos funcionarios gratuitos ou bem decorrem da extorsão, da compressão e da falsidade dos que tiram da função deshonestos proveitos.

O artigo 2º do 1º capitulo do Codigo é demais "Formas de vegetação reconhecidas de utilidade ás terras que revestem" é uma expressão elastica, sofistica e maliciosa. Pode ser tudo e na realidade não é nada. Sobretudo não é a floresta que se pretendeu proteger com a boa vontade, a candura e a simplicidade de espirito, de que deram tantas provas os renovadores revolucionarios.

LONDRES, 25 (Hulton Press) — A estrategia do general Timoshenko para triturar a maquina de guerra alemã, atraiu 70 divisões nazistas do exército de 200 divisões que Hitler estava conservando para desencadear sua ofensiva na primavera.

Os russos, ao afirmarem isso, contradizem as especulações acerca da força do exército de Hitler, mas estão justificando o seu plano de inutilizar toda a máquina de guerra que os enfrenta.

Hitler não cogitava de ter de atirar á luta estas tropas especialmente reservadas, mas o revés em Rostov, seguido da derrota na batalha pela posse de Moscou, arruinou todos os seus calculos.

A reserva russa de exercitos é muito maior do que a de Hitler, que tem chamado os seus generais antes afastados para que o aconselhem quanto á melhor maneira de empregar os restos de dois terços de seu "exercito de primavera".

Stalin é de parecer que o aniquilamento das reservas alemãs é mais importante do que a reconquista de aldeias, embora cada uma das reconquistadas aumente as dificuldades de Hitler.

A maior batalha dos russos está prestes a chegar, e as proximas semanas dirão quem conseguirá as melhores bases para desfechar o golpe decisivo.

(Mais telegramas na segunda pagina)

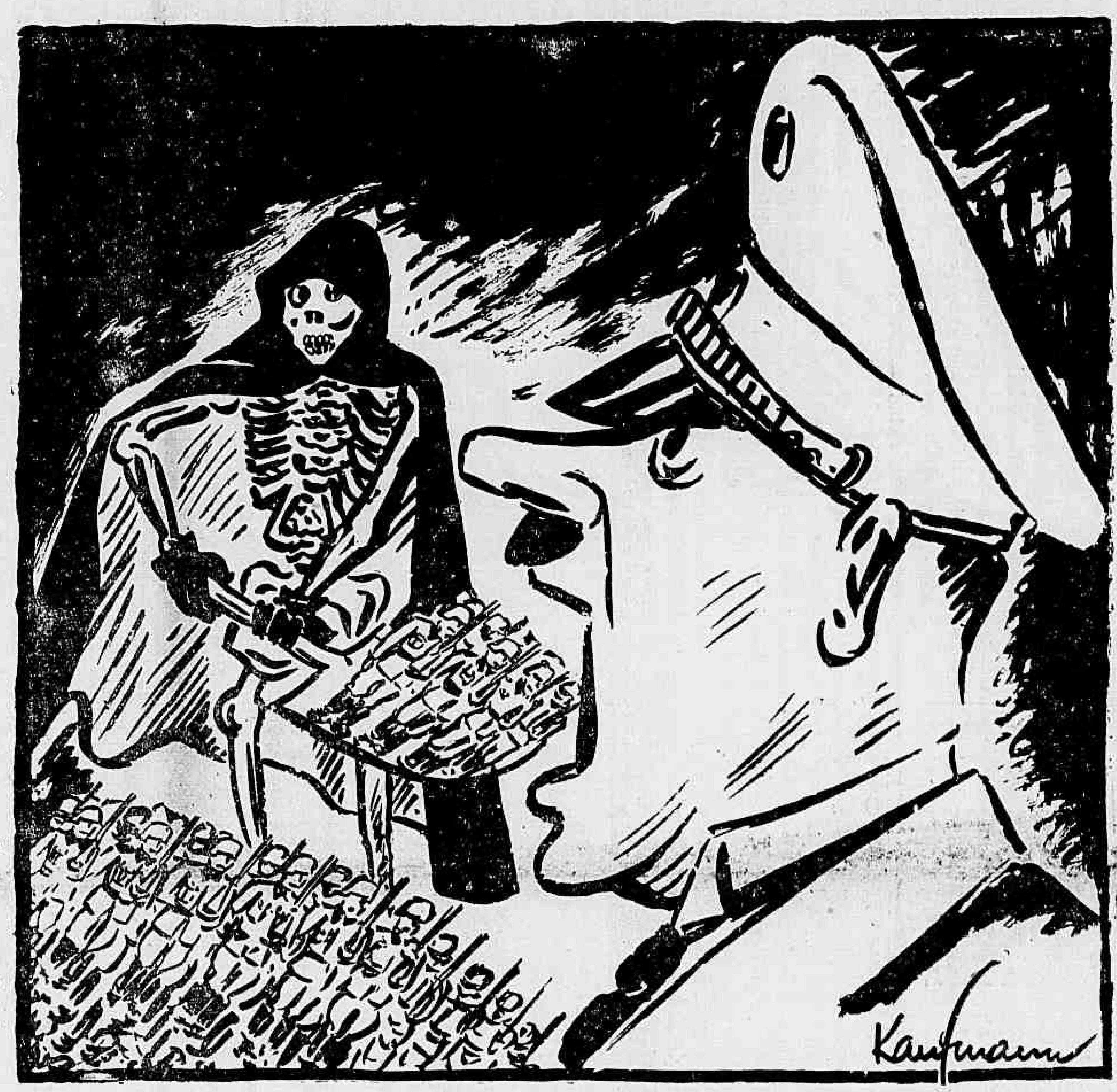

O PRATO DA PRIMAVERA...

A Ocupação das Ilhas Andaman Pelos Nipônicos Constitue a Primeira Ameaça Direta Contra a India

A Marinha Norte-Americana Leva a Guerra ao Local Mais Proximo do Japão --- Comunicado Oficial Sobre a Luta Nas Filipinas --- Atacadas as Posições Americanas Nas Ilhas de Manila

As Tropas Chinesas Batem-se Heroicamente Para Deter o Avanço Niponico Em Tongoo

MANDALAY, 25 (U. P.) — — Materializou-se hoje a primeira ameaça direta contra a India, ao ser oficialmente anunciado que as forças niponicas haviam ocupado as ilhas Andarman, situadas no golfo de Bengala, que foram evacuadas anteriormente pelos britanicos.

Na frente da Birmania os aliados tiveram de fazer frente a um decidido avanço japonês que partiu do norte, no setor de Tungoo, onde se diz que a situação é grave.

O sombrio panorama bélico foi porem atenuado pela resteа de esperança ao anunciar a Radio Emissora de Melbourne que as forças holandesas continuam mantendo posições de defesa na parte central de Sumatra e de Borneo e em varias partes de Celebes.

A resistencia dessas tropas é tão vigorosa que os invasores se viram obrigados a ceder o terreno que haviam conquistado durante a primeira fase de seu ataque. A mesma radio emissora acrescentou que os japoneses evitam toda e qualquer luta corpo a corpo com as tropas das Indias Orientais Holandesas.

Os circulos militares declararam que a ocupação das ilhas Andaman era esperada desde a queda de Malaca, assim como a retirada das forças britanicas que as ocupavam.

Essas ilhas estão situadas a cerca de 300 quilometros ao sul da Birmania e eram utilizadas principalmente como estabelecimento penal.

Quase todos os detentos, inclusive mulheres e crianças, foram evacuados, sem inconvenientes, antes do desembarque dos japoneses.

Antes da declaração de guerra, as ilhas Andaman possuiam uma guarnição de soldados britanicos e hindu's, alem de um batalhão de policia hindu'.

Pouco depois da retirada a guarnição, os bombardeiros japoneses começaram a atacar concentrando seus esforços sobre Porto Blair, que foi bombardeado varias vezes durante as ultimas tres semanas.

A ocupação japonesa das ilhas Andaman pode conduzir rapidamente á das ilhas Nicobar, situadas diretamente ao sul daquelas e dessa forma o inimigo terá dado o seu primeiro passo para a marcha sobre Ceilão.

A ocupação desses dois grupos de ilhas daria aos japoneses a dominação do golfo

(Conclue na 3ª pag.)

As Fantasias Italianas...

LONDRES, 25 (R.) — O redator naval do "Times" escreve: "A propaganda italiana tem novamente se entregue a vôos de fantasia, relativamente ás perdas de submarinos britanicos. Com efeito, a agencia de informações italiana anunciou que cincoenta e cinco submarinos britanicos haviam sido destruidos no Mediterraneo, pela esquadra fascista, desde a entrada da Italia na guerra.

A verdade é que, a contar de setembro de 1939, foram perdidos 32 submarinos britanicos em todos os teatros da luta, sendo que sómente 7, depois da Italia ter se tornado beligerante. E' provavel que as perdas ocorridas no Mediterraneo não tenham ido alem da metade — as estatisticas fascistas são, dessa maneira, quatro vezes mais elevadas do que as verdadeiras".

CHOQUE DE TROPAS HUNGARAS E RUMENAS NA FRONTEIRA

LONDRES, 25 (U. P.) — A radio emissora de Moscou anuncia que ocorreram choques entre tropas rumenas e hungaras, junto á fronteira oriental de Sigisdara, com baixas para ambos os contendores.

"SÃO PAULO"
Companhia Nacional de Seguros de Vida
Sucursal no Rio de Janeiro: — AV. RIO BRANCO, 114-6.º
DIRETORES
Dr. José Maria Whitaker
Dr. Erasmo Teixeira de Assumpção
Dr. J. C. de Macedo Soares

Medidas Contra a Quinta Coluna No Uruguai

Segue Para Porto Alegre o Presidente da Junta de Investigações

MONTEVIDEU 25 (Reuters) — Seguiram, esta manhã, por via aerea, para Porto Alegre, o presidente da Comissão Investigadora das Atividades Anti-Uruguaias, sr. José Chouy, e o juiz de Instrução Julio Gregorio, cuja atuação tem sido de grande eficiencia na elucidação e denuncia de fatos considerados atentatorios da segurança e integridade do país.

O fim dessa viagem, que foi promovida pelo embaixador brasileiro Batista Luzardo, é acordar com as autoridades brasileira, uma ação comum para anular as atividades dos elementos do eixo, que agem em ambos os paises.

Diario Carioca

EXPEDIENTE:
Diretoria :

Horacio de Carvalho Junior
diretor-presidente

J. B Martins Guimarães
diretor gerente

Rogerio de Carvalho
diretor-tesoureiro

Danton Jobim
diretor-secretario

DIRETORES - ASSISTENTES

F. J. Teixeira Leite
Henrique de Moura Liberal

TELEFONES :

Direção : 22-3023 — Chefe da Redação e Secretaria 42-5571 — Redação: 22-1559 — Administração e Gerencia: 22-3035 — Publicidade ; 22-3018 — Oficinas: 22-0824 — Gravura: 22-1785

Nota — Os comentarios editoriais deste jornal sobre assuntos internacionais, são de responsabilidade de seu diretor dr. Horacio de Carvalho Junior.

ASSINATURAS :

Para o Brasil :	
Ano	75$000
Semestre	40$000
Para o Exterior :	
Ano	180$000
Semestre	90$000
VENDAS AVULSAS:	
Distrito Federal.. ..	$300
Interior.	$400

São cobradores autorizados os srs. J. T. de Carvalho e Antonio Ferreira da Rocha.

Percorre o interior do país a serviço desta folha o sr. Romualdo Perrota nosso inspetor.

REPRESENTANTES:

Minas Gerais—B. Horizonte Osvaldo N. Massote

Sucursal em São Paulo: Mario Cordeiro — Rua Libero Badaró, 488 — Salas 38 e 39 — Telefone 37001

Pernambuco — Recife: Rui Duarte

Alagoas — Maceió: Paulo Travassos Surinho

Baía — Salvador: Virgilio D. Borba Jr.

Publicidade : 22-3018

—— PRAÇA ——
TIRADENTES, 77

CERCA DE 400.000 HOMENS LANÇADOS NA LUTA CONTRA OS RUSSOS NESTES ULTIMOS DIAS

Na Região de Donetz o Exército de Timoshenko Capturou Importante Localidade de Apoio Alemã --- Em Março o Reich Já Perdeu Mais de Oitocentos Aviões --- Continua o Aniquilamento do 16.° Exército Germanico, Cercado Na Staraya Russa

LONDRES, 25 (Reuters) — Na frente russa, os alemães estão lançando cada vez mais reservas contra aquilo que os russos denominam de "maquina de triturar".

Essas reservas, segundo calculos seguros, montam a nada menos de 400.000 homens.

A destruição constante dos pontos fortificados nazistas pelos russos coincide com o que parece ser um novo esforço ofensivo russo nos setores meridionais do front.

As noticias recebidas durante as ultimas 24 horas revelam que cerca de 35.000 alemães foram mortos recentemente, nos varios setores.

Num esforço desesperado para reforçar o 16° Exercito, que se encontra cercado em Staraya Russa, os alemães estão remetendo apressadamente, reservas mal treinadas.

Nesse setor toda a 290ª Divisão foi aniquilada, restando agora apenas o seu nome.

Na região do Donetz, os alemães foram rechaçados de diversas casamatas, poderosamente fortificadas e de alguns fortins, e as tropas do marechal Timoshenko capturaram uma importante localidade de apoio alemã.

As descrições dos combates, fornecidas pelos alemães, são em grande parte limitadas ás atividades da Luftwaffe e alegam que, na terça-feira, os caças germanicos abateram 27 aparelhos russos, e que no periodo de 1° a 27 de março, a Russia perdeu 845 aparelhos, dos quais, 643 foram abatidos em combates aereos, ao passo que os alemães perderam apenas 73 aviões.

Alegam, outrossim, os alemães que as perdas russas em tanques, durante o mesmo periodo, montaram a 686 desses veiculos.

O comunicado germanico, emitido hoje, menciona novos ataques desfechados por poderosos contingentes inimigos, na peninsula de Kerch, e fortes ataques dos russos, na região do Donetz.

O comunicado anterior fazia referencia a fracos ataques russos em Donetz, os quais indicam que a ofensiva russa naquela região estava sendo incrementada.

O aniquilamento do exercito de Staraya

MOSCOU, 25 (Reuters) — "O 16° Exercito, cercado pelas nossas tropas em Staraya Russa, está sofrendo perdas colossais em homens e equipamento" — anunciou a radio desta capital — particularizando:

"Essas forças cercadas estão fadadas á destruição e não serão salvas com os esforços que lhes possam ser enviados. Se o inimigo não se render, será aniquilado".

Aviões alemães abatidos

MOSCOU, 25 (Reuters) — Informa a emissora local, em seu boletim de meia-noite: — "Durante o dia 25, não se registou qualquer alteração material nas linhas de frente.

Ante-ontem, 37 aviões alemães foram destroçados e não 31, conforme foi anunciado no comunicado.

No dia 24, foram destruidos 27 aparelhos inimigos, enquanto que nossas perdas foram de 9 maquinas.

Tropas alemãs encurraladas em Stalino

LONDRES, 25 (U. P.) — O correspondente do "Daily Telegraph", em Estocolmo, anuncia o seguinte:

"Importantes unidades de "tanques" e tropas de assalto dos exercitos do sul da Russia sob o comando do general Timoshenko, avançam por um suburbio do sudeste de Stalino, destruindo casa após casa.

Acrescenta que o ataque a essa cidade começou ha dias e que foi necessario lançar 5 assaltos em massa, antes de chegar-se aos suburbios.

Os alemães estão encerrados, agora, entre o exercito russo e os guerrilheiros que recuperaram as armas que foram escondidas quando os alemães se apoderaram da localidade.

Mensagem da Colonia Siria ao Chefe da Nação

O sr. Michel J. Koury, jornalista sirio, enviou, em nome da colonia siria no Rio de Janeiro, uma mensagem ao presidente da Republica, hipotecando inteira solidariedade á politica seguida pelo chefe da Nação.

Construido Em Curitiba o Primeiro Motor de Avião, No Brasil

CURITIBA, 25 (A. N.) — Os pilotos do Aero Clube desta capital, telegrafaram ao presidente Getulio Vargas, manifestando-se orgulhosos e entusiasmados por terem presenciado o perfeito funcionamento do primeiro motor de avião construido na fabrica de Curitiba, pelos engenheiros do Exercito coronel Pessoa Cavalcanti e tenente, Dario Pessoa.

O motor, que tem a potencia de 70 HP, e se denomina "Brasil", será montado em um avião, que, brevemente viajará para o Rio, dirigido pelo piloto, Davi Muricí.

Toda a imprensa exalta a capacidade realizadora dos tecnicos da fabrica de Curitiba.

Novamente a Costa Francesa Sob Violento Bombardeio Britanico

As Explosões Se Ouviam da Costa Inglesa

LONDRES 25 (U. P.- — A aviação britanica atacou, esta tarde, a costa francesa.

Da Costa Sul Britanica ouviu-se o ruido dos aviões á sua passagem, supondo-se que eram aparelhos de bombardeio e caça, e pouco mais tarde, foram escutadas as explosões das bombas.

Pouco depois, os aparelhos regressavam á Inglaterra.

CONTRA OS ESTALEIROS NO SENA

LONDRES, 25 (Reuters) — O comunicado do Ministerio do Ar informa que, hoje, á tarde, bombardeiros, escoltados por caças, atacaram os estaleiros de Le Trait no Sena.

Outros caças fizeram uma excursão sobre Calais, no norte da França.

No decorrer dessas operações, dois caças inimigos foram destruidos.

Um dos caças ingleses não regressou.

CONTRA MALTA

LONDRES, 25 (Reuters) — As forças aereas alemãs experimentaram severas perdas durante os intensos ataques á luz do dia, contra a navegação e os aerodromos da ilha de Malta, nas ultimas oito horas

Os caças destruiram tres bombardeiros.

Mais alguns foram severamente danificados.

A RAF não sofreu perdas. Dois pilotos de "Spitfires", ambos norte-americanos, derrubaram dois "Me-109", ontem, em 60 segundos de combate.

CARDILO FILHO

ADVOGADO

AV. ERASMO BRAGA, 72-8° andar

(ESP. CASTELO)

Ações, consultas e pareceres sobre Direito Civil e Comercial. Ajustamento de estatutos de sociedades anonimas em geral, ás novas leis, especialmente empresas de seguros, bancarios ou concessionarias de serviços publicos.

Uma Circular do Diretor dos Correios e Telegrafos

MUDANÇA DE DENOMINAÇÕES DE AGENCIAS POSTAIS

Em circular dirigida ás repartições do Departamento de Correios e Telegrafos, o diretor geral comunicou haver resolvido mudar a denominação das seguintes agencias, tendo em vista o nome atual das localidades em que se acham sediadas: I — Massaranduba Central, Massaranduba e Pomerose, para Massaranduba. Itaupava Rega e Rio do Testo, a Diretoria Regional de Santa Catarina; II — Barra de Santa Barbara para Barra Feliz, na Diretoria Regional de Minas Gerais; III — Santo Antonio de Ponte Nova para Itutinga, na Diretoria Regional de Juiz de Fora e IV: Cameleira para Crisianopolis, na Diretoria Regional de Goiaz.

Dr. José de Albuquerque

DOENÇAS SEXUAIS DO HOMEM

R. ROSARIO, 172 DE 1 A's 7

No Instituto Brasileiro de Cultura

Reuniu-se ontem, no salão nobre do Liceu Literario Português, sob a presidencia do general Souza Doca, o Instituto Brasileiro de Cultura. Deixou de se efetuar a eleição para preenchimento da cadeira patrocinada por Evaristo de Morais, por não ter havido numero regimental da socios titulares, ficando o pleito adiado para o dia 31 do corrente.

O sr. Augusto de Lima Junior propôs que o Instituto comemorasse no proximo dia 21 de abril a data de Tiradentes, sendo a proposta aprovada.

O desembargador Saboia Lima, na ordem do dia, fez o elogio do desembargador Magarinos Torres, titular daquele sodalicio. O orador apreciou a vida publica do grande magistrado falecido, exaltando-lhe os titulos morais e intelectuais, a integridade de magistrado que tanto honrou o Brasil e as suas virtudes privadas que lhe davam o lugar de merecido destaque na sociedade brasileira.

A Missão Stafford Cripps á India

COMEÇARAM AS CONSULTAS AO S PORTAVOZES DOS PARTIDOS POLITICOS — A PROPOSTA QUE JA' TERIA SIDO APRESENTADA

NOVA DELHI, 25 (R.) — As conversações de sir Stafford Cripps entraram numa nova fase, hoje, quando o estadista britanico começou suas consultas com os porta-vozes dos partidos politicos, nos seus proprios circulos, para o que deixou ele a residencia do vice-rei. O sr. Cripps fez uma serie completa de entrevistas com os representantes do mundo administrativo, oficial, inclusive com o comandante em chefe e os governos provinciais.

Com o comandante em chefe general Wavell e com o governo de Bengala, sir Stafford Cripps manteve duas conferencias. Presume-se que o encontro com o governo de Bengala tenha se revestido de grande importancia, em vista da situação da Birmania, o que explica a necessidade que teve sir Cripps de avistar-se duas vezes com o mesmo governo.

Quando o sr. Jinnah deixou o lugar, onde mantivera uma longa conferencia com sir Stafford Cripps, trazia nas mãos duas folhas de papel pregadas por um alfinete — presumidamente a copia de algum documento do supremo momento na India. O sr. Jinnah declarou aos representantes da imprensa:

"A 27 do corrente, serão apresentadas propostas perante o comitê da Liga Trabalhista e então..." Parou de falar e, a todas as insistentes inquirições dos jornalistas, nada respondeu afastando-se sem completar a resposta.

Acedendo aos pedidos dos fotógrafos e dos cineastas, o sr. Jinnah e sir Stafford Cripps apertaram-se as mãos no jardim da sua residencia, enquanto as máquinas iam funcionando.

Alguns comentarios especulativos foram feitos a respeito do contraste facial apresentado entre o sr. Jinnah e Azad, depois das conversações mantidas com sir Cripps. Foi observado que ao chegar á sua residencia, o sr. Azad mostrava-se satisfeito e de bom humor como nunca.

Todo o interesse está agora focalizado nos encontros vindouros da Liga e do Comitê Trabalhista do Congresso; a primeira a realizar-se no dia 27 e a segunda dois dias depois.

Os srs. Azad e Bhulabhai Desai, seguiram para Allahbad, onde prestarão informações verbais e farão consultas com Nehru e outros lideres, depois do que regressarão á Nova Delhi.

Atropelado e Morto

NA SAIDA DO TUNEL NOVO

Em frente ao predio numero 118, da rua Princesa Isabel, foi atropelado ontem, á noite por um automovel, de numero não identificado, o operario, José Touré, pardo, solteiro, de 32 anos de idade, brasileiro e residente á rua da Praia, sem numero, em Nova Iguassu'.

A vitima, que sofreu varias fraturas, faleceu antes da chegada da ambulancia do Hospital Miguel Couto, no local.

CASAS PARA ESTIVADORES

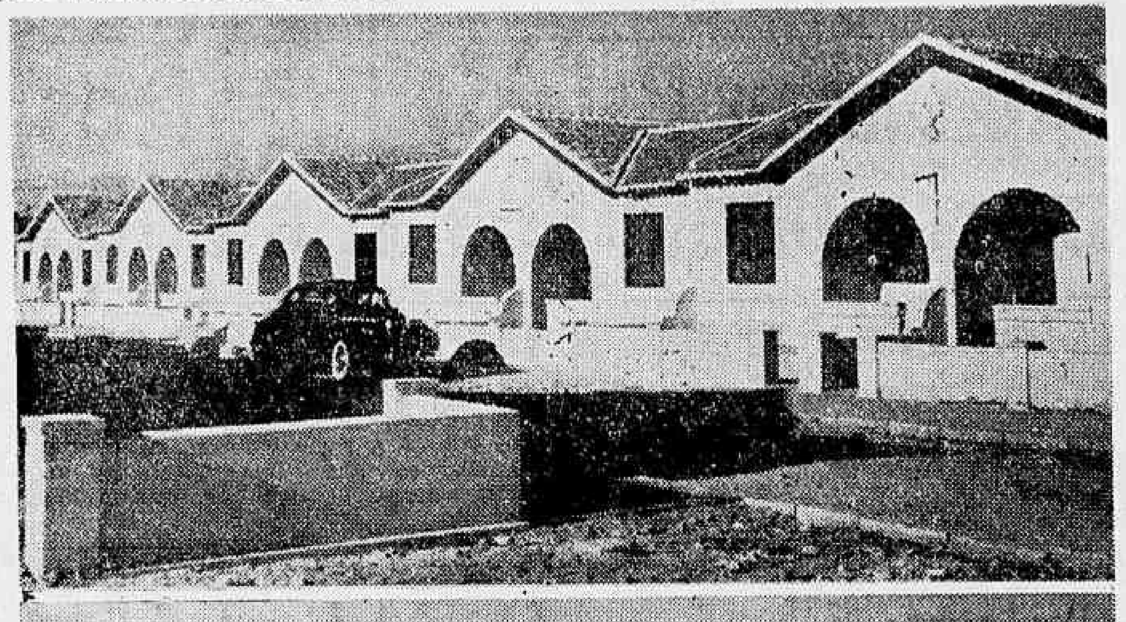

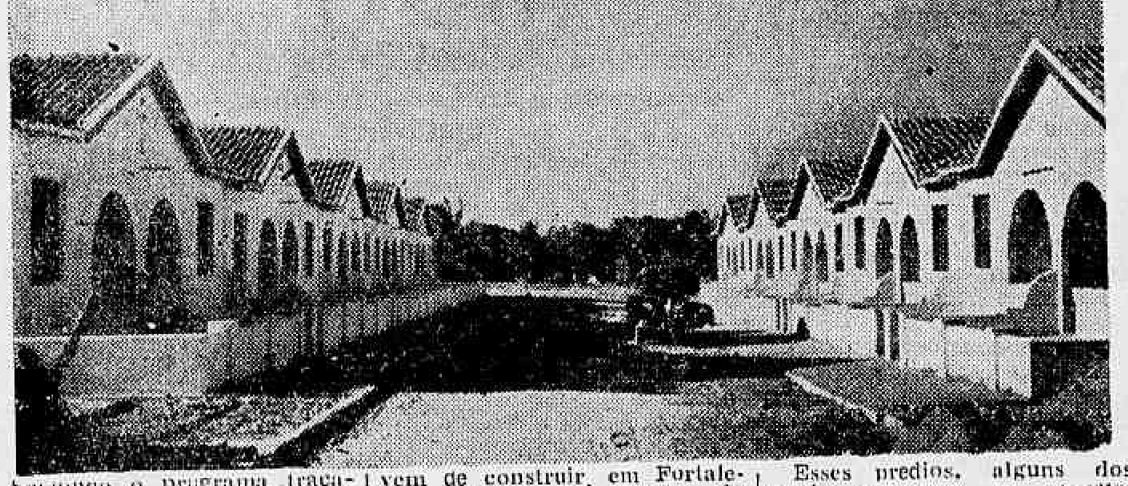

Seguindo o programa traçado por sua administração de bem servir os associados, facilitando-lhes os socorros medicos e a aquisição da Casa Propria, o Instituto de Aposentadoria e Pensões da Estiva vem de construir, em Fortaleza, capital do Estado do Ceará, um conjunto residencial de 56 casas, construidas segundo a moderna tecnica da engenharia, confortaveis e higienicas. Esses predios, alguns dos quais aparecem em nossa gravura acima, serão vendidos aos estivadores, em modicas prestações mensais, de acordo com as nobres finalidades do Instituto da laboriosa classe.

ULTIMA HORA ESPORTIVA

Os Amadores do America Venceram Brilhantemente o "Initium"

Em Pacaembú, Fluminense x S. Paulo Empataram

No estadio de São Januario foi disputada, na noite de ontem, a segunda etapa do "Torneio Initium" da 1ª divisão de amadores, perante um publico reduzidissimo entre as oito equipes classificadas nas eliminatorias realizadas sábado, á noite.

Os resultados completos da jornada de ontem foram os seguintes:

1° Jogo — E. C. Ideal x Fluminense F. C. — Juiz, Carlos Potengi. — Vencedor: Fluminense por 1 corner a zero

No segundo jogo da noite, o Madureira foi eliminado pelo Mavilis, com o "placard" de 1 goal e 1 corner contra 1 corner. Solon Ribeiro dirigiu, este encontro.

Vasco e Bangú fizeram o terceiro encontro da noite, sob as ordens do juiz Mario Faccini. Venceram os cruzmaltinos por 1 goal e 2 corners contra 1 corner.

No quarto jogo, Solon Ribeiro controlou a peleja River x América, que teve como vencedora a equipe do América por 2 goals e 1 corner, contra 1 corner.

Fluminense e Mavilis fizeram o quinto jogo da noite, sob a direção do juiz Carlos Gomes Potengi.

dirigida por Mario Facini e corners a nihil.

A ante-penultima pugna foi dirigida por Mario Faccini e reuniu Vasco e America.

Triunfou o America por dois corners a um.

A PELEJA FINAL

Com o resultado acima, classificaram-se para a finalissima os quadros do America e do Fluminense, que tiveram como arbitro Haroldo Drolhe da Costa.

COMO FORMARAM OS TEAMS FINALISTAS

Foram estes os quadros que disputaram a ultima peleja:

FLUMINENSE: Menezes — Eglo e Plinio — Helio, Evandro e Mario — Armandinho Noveli, Zuhrad, Alberto e Orlando.

AMERICA: Claudionor — Spartacus e Moacir — Miguel Jofre e Antoninho — Fausto Renato, Bolinha II, Baiano e Americo.

Depois de uma peleja movimentada, venceu o America por 1 goal e 2 corners contra um 1 goal do seu antagonista.

Americo foi o autor do tento dos rubros e Noveli o dos tricolores.

UM INCIDENTE COM O JUIZ FACCINI

Em consequencia de não ter marcado um corner ilicitamente conquistado pelo ponta Ciguidim, quando este agrediu a ponta-pés e empurrões ao arqueiri dos rubros, Mario Faccini, juiz da peleja Vasco x America, foi vaiado e ameaçado de agressão, por parte de socios exaltados do Vasco, quando o juiz dera por encerrada a peleja e se dirigia para o vestiario.

Entraram na pista o sr. Ciro Aranha e varios diretores oferecendo todas as garantias ao referido arbitro.

DIMINUTA A RENDA

Um publico bem reduzido se interessou pelas competições decisivas do certame inaugural da 1ª Divisão de Amadores, apurando as bilheterias da rua Abilio quantia inferior a dois contos de réis.

FLAMENGO x PALESTRA E SÃO PAULO x FLUMINENSE, EMPATARAM

Nos jogos ontem disputados no Pacaembú, o Flamengo empatou com o Palestra por 2x2 e o Fluminense com o São Paulo de 1x1.

ATIVIDADES DOS SUDITOS DO EIXO CONTRA O BRASIL — O major Filinto Muller, chefe de Policia do Distrito Federal, pessoalmente dirigia de algum tempo a esta parte, diligencias para apurar atividades de súditos de nações pertencentes ao Eixo, no Brasil. Chegando a resultados que demonstraram exuberantemente que era perigosa a organização existente, convidou ontem s. excia. o ministro interino da Justiça, sr. Vasco Leitão da Cunha, a ir á Chefatura de Policia, afim de examinar a serie de aparelhos de toda especie apreendidos ultimamente pelas autoridades policiais. Depois de investigações e diligencias, a policia do Distrito Federal conseguiu localizar e deter um grande numero de súditos das nações que constituem o Eixo, e que, no Brasil, se encontravam a serviço dos governos com os quais o nosso rompeu relações. O ministro interino da Justiça mostrou-se impressionado em face de tudo quanto lhe foi exibido pessoalmente pelo major Filinto Muller, cuja atuação elogiou. O publico terá dentro de pouco tempo informações detalhadas sobre o êxito das diligencias efetuadas pela Chefatura de Policia. A fotografia acima fixa um aspecto da visita do ministro interino da Justiça á Chefatura de Policia e a que estiveram presentes o diretor da Agencia Nacional, o sr. Ernani Reis e o representante do DIP junto á Chefatura de Policia.

COMENTARIO INTERNACIONAL

Os Mongóis do Sr. Antonio Ferro

RECEBEMOS algumas cartas e telefonemas de aplauso da parte de amaveis leitores portugueses, a propósito do comentario que fizemos há dois dias sobre o caso de Timor, agora ocupada pelos japoneses. Haviamos manifestado a nossa estranheza, em face da conduta dos dirigentes de Lisboa, que protestaram com energia quando os ingleses desembarcaram tropas naquela ilha, tendo, entretanto, permanecido indiferentes diante da atual agressão niponica. De fato, todos sabem que o navio "João Belo", conduzindo um contingente militar portugues, foi há dias impedido de aportar a Timor pelo comandante da esquadra japonesa que opera naquela zona do Oriente.

Um dos nossos amaveis leitores portugueses pediu-nos que explicassemos devidamente, á luz dos acontecimentos internacionais, o discurso que o sr. Antonio Ferro fez, no fim da ultima semana, atacando enfaticamente os inimigos de Portugal.

Infelizmente, os textos telegráficos são ás vezes omissos em relação a pontos essenciais. E isso exatamente o que acontece no caso do discurso agora pronunciado pelo ilustre diretor do Secretariado da Propaganda Nacional, discurso que apenas conhecemos através dum rápido telegrama da Associeted Press. Contudo, num despacho ha as seguintes afirmativas: "A peninsula Ibérica deve salvaguardar a civilização ocidental, e a ameaça mongólica tem que ser detida".

Acrescenta o telegrama que o orador, embora não detalhando o seu pensamento, ajuntou:

"Portugal e a Espanha podem ser obrigados a pegar em armas contra os inimigos de Deus e da civilizaçao, os quais procuram subjugar a Europa civilizada".

Como se pode verificar, constitue tarefa muito dificil fazer a exegese politica de conceitos tão vagos.

Todavia, vamos tentar fazer alguns comentarios esclarecedores, em torno das idéias do sr. Ferro, que possue curiosas opiniões raciais. Na verdade, todos se recordam que, em sua recente visita ao Brasil, esse brilhante literato, cantando com a sedução duma brilhante sereia, proclamou em discurso que o Brasil não deveria seguir uma politica americanista. Deveria, ao contrario, ligar a sua sorte á Europa — e não aos Estados Unidos.

Se é assim arbitraria a sua tese em relação ao nosso pais não se pode estranhar que tambem sejam obscuras suas doutrinas sobre a ameaça que pesa sobre a civilização européia e, particularmente, sobre a peninsula iberica.

Que mongóis são esses a que alude o sr. Antonio Ferro? E esta a ansiosa pergunta formulada pelo nosso simpático leitor português, que tão vivamente se interessa pelos destinos de sua patria.

Tambem de nossa parte, confessamos o embaraço em que nos encontramos para identificar esses novos barbaros que ameaçam a cristandade européia.

Serão os japoneses, que acabam de plantar a bandeira do Micado em Timor? Ou serão os eslavos — ou mesmo os anglo-saxões tão ingratamente tratados em Portugal, embora a Inglaterra venha sendo, ha um século, o anjo tutelar do imperio colonial português?

Enfim, tudo isso é um misterio. A propria Espanha atual, pode defender a civilização cristã, com os seus mercenarios mouros (vade retro!) trazidos da Africa pela revolução falangista para matar, na peninsula ibérica, centenas de milhares de católicos?

Nessa interrogação, fica a nossa resposta ao amavel leitor português.

ANTONIO BENTO

A Ocupação das Ilhas Andaman Pelos Niponicos Constitue a Primeira Ameaça Direta Contra a India

(Conclusão da 1ª pag.)

de Bengala, assim como a facilidade de atacar rudemente pelo ar as posições de Ceilão, e dessas novas bases insulares.

Os circulos militares pensam que a intenção do inimigo é atacar a India para estabelecer a junção com as forças alemãs quando essas lancem uma ofensiva em direcão ao Oriente Médio.

Os japoneses utilizam longas e dificeis linhas de communicação que os obrigam a parar as concentrações de forças necessarias para prosseguir seu avanço do norte do setor de Rangun.

Os japoneses empregam elefantes, caminhões, cavalos e outros meios que percorrem diariamente, muitos quilometros, afim de juntar material destinado a conquistar as planicies centrais da Birmania, onde o primeiro objetivo será Mandalay.

Apezar de Rangun e seu porto estarem em poder dos japoneses, a destruição dos cais, depositos e outras instalações portuarias por parte [illegible] tornam muito dificeis as operações de descarga.

Alem disso, os navios de abastecimento e de transporte que trazem o material e as tropas inimigas se vêem expostos ás acões dos submarinos aliados que operam no golfo de Bengala.

Os aliados não estão de braços cruzados, esperando que os japoneses tomem a iniciativa: pelo contrario, dedicam-se a reforçar e preparar novas posições.

Do rio Irawady, até a fronteira da Indochina, as tropas chinesas e aliadas constroem posições e cavam trincheiras nas planicies onde esperam os ataques do inimigo.

O tenente general Alexander emprega novas taticas para fazer frente aos metodos de guerra niponicos e as tropas [illegible] depois de um bom descanso estão prontas para fazer frente ao invasor.

Foram tambem concentradas novas divisões chinesas que estão impacientes para lutar contra os japoneses.

Ação esmagadora da marinha norte-americana

MELBOURNE, 25 (R.) — A marinha norte-americana, com o seu esmagador ataque contra a ilha de Markus, ponto solitario no Pacifico, distante de Yokoama 990 milhas, levou a guerra para o local mais proximo do Japão, já alcançado pelas forças aliadas.

A ilha de Wake, base americana capturada pelas forças fascistas nipônicas logo no inicio da guerra, sofreu igualmente o golpe das forças navais e aereas estadunidenses.

O comunicado distribuido a respeito declara que ocorreram grandes danos nas instalações militares do litoral e nas pistas de aviação daquelas zonas inimigas. Os aviões lançaram 291 bombas sobre Wake, enquanto os vasos de guerra coadjuvavam essa chuva de explosivos com intenso canhoneio, afundando dois barcos patrulhas e três hidro-aviões. Na ilha de Markus foram lançadas 96 bombas.

Considera-se, em Melbourne a ação da frota comandada pelo almirante William Halsey (a mesma que realizou uma vitoriosa incursão contra as ilhas Marshall, a 31 de janeiro) como de indisfarçavel importancia para o desenvolvimento da situação no Pacifico, devendo repercutir extensivamente na campanha da Australia.

Enquanto isso, a batalha mesma do continente australiano adquire cada dia maior intensidade, limitada nesse primeiro estagio das operacões á luta pela supremacia do ar.

Os japoneses estão tentando energicamente retomar a iniciativa que lhes foi arrebatada pelos intensivos ataques aereos contra as suas bases de invasão. Port Moresby, que constitue sem duvida o proximo objetivo das forças amarelas, está sob o bombardeio constante dos aparelhos inimigos, e, na manhã de hoje, sofreu mais um assalto. Todavia, esse ataque foi efetuado por uma força surpreendentemente pequena (três bombardeadores e três caças) voando a uma altura extraordinaria.

Todas as bombas caíram no porto, ocorrendo grande mortandade entre os peixes, de que se aproveitaram as tropas para o seu racionamento.

O primeiro ministro Curtin classificou de absolutamente falsa a noticia de fonte japonesa, de que tropas do Micado haviam ocupado Port Moresby e que dois navios transportando forças evacuadas haviam sido afundados.

Disse o sr. Curtin: "As provas de capacidade de reação das forças aliadas levam a crer que Port Moresby não cairá nas mãos dos japoneses apenas pelas proclamações da radio de Toquio. Aliás, essa alegação é um exemplo tipico do amor que os niponicos têm pela verdade..."

Uma questão que está suscitando o maior interesse entre os observadores militares é a tregua temporaria nas operações inimigas no vale de Markam com o fim de lançar a ofensiva em massa contra a Australia.

Diz-se, por exemplo, que os nipões estariam aguardando reforços de Rabaul, tanto em navios como em homens, para agir contra Port Moresby e Nova Guiné, (de onde ficariam em posição recomendavel para atacar o continente australiano e a Nova Zeelandia) ou contra as areas de Cabo York. Um movimento contra esta ultima posição deixaria Port Moresby entre dois fogos — Rabaul e o continente.

Informantes militares salientam que a tregua em Markam não indica absolutamente um alivio na pressão inimiga contra a Australia Setentrional, pois o inimigo reconhece que Port Moresby constitue não só uma barreira contra o avanço sobre o continente, mas tambem uma ameaça para a recaptura de Rabaul pelos aliados.

De qualquer modo, as operações atuais estão indicando que o comando niponico enfrenta uma situação dificil e que procura conter a prometida ofensiva aliada, lançando nos ares toda a sua força.

Observa-se assim, que no espaço de dois dias apenas Port Moresby foi atacada por 37 bombardeadores e 7 caças inimigos.

Relatando o ataque da manhã de hoje, o Primeiro Ministro Curtin divulgou o seguinte comunicado:

"Realizou-se, hoje, o 19º ataque aereo contra Port Moresby. Tres bombardeadores participaram da ação, lançando dezesseis bombas que na maior parte cairam ao mar. O objetivo do inimigo foi frustrado por um acurado fogo anti-aereo que manteve os atacantes a grande altura. A incursão durou cerca de um quarto de hora.

Relatos pormenorizados sobre o bombardeio de ontem, contra Port Moresby, demonstram que os danos foram insignificantes e que não houve vitimas".

Os jornais e os comentadores autorizados consideram, hoje, como o fato mais importante das atuais operações no Pacifico, a nova ofensiva do almirante Halsey, contra as ilhas de Markus e Wake.

Foi aqui publicado com destaque, o seguinte comunicado do Departamento de Guerra, de Washington, sobre essa operação:

"O vice-almirante, William Halsey, comandante da força naval que com tanto exito realizou uma incursão sobre as ilhas Marshall, em 31 de janeiro, desfechou novos golpes contra os postos avançados do inimigo.

Esses ataques de surpresa foram enfrentados com pequena oposição, pois poucas forças aereas e navais inimigas foram encontradas.

Verificaram-se danos consideraveis a instalações de terra, posições de defesa, pistas de aviação e reservatorio de agua, em consequencia do bombardeio combinado de aviões e navios de superficie, segundo o mesmo padrão tão eficientemente aplicado pelo almirante Halsey nas ilhas Marshall.

Na ilha de Wake, que as forças dos Estados Unidos defenderam desde 7 de dezembro até que foi capturada a 23 de janeiro, os japoneses [illegible] trabalhado febrilmente para reforçar as suas defesas.

Choveram sobre as instalações de terra de campos de aterrissagem, 219 bombas aereas e [illegible] dos nossos bombardeadores e destroyers.

Foram afundados tres barcos patrulhas e tres grandes hidro-aviões ancorados foram destruidos, ocorrendo ainda grandes danos ás baterias da costa e pistas de aviões.

Nossas perdas nesses operações foram de um avião.

A ilha de Markus fica situada a 760 milhas a noroeste da ilha de Wake e a 990 milhas a sudeste de Yokoama. As forças do almirante Hasley executaram o seu bem sucedido ataque pouco antes da madrugada, lançando foguetes luminosos para iluminar os objetivos.

Não havia aeroplanos ou navios inimigos ali. Contudo, verificou-se um intenso fogo da artilharia anti-aerea enquanto os nossos aviões lançavam 96 bombas sobre a pequena ilha, resultando daí danos consideraveis em hangares, depósitos de combustiveis e munições, instalacões de radio e um aerodromo. A nossa perda sobre esse objetivo foi de um avião.

Não houve nada a assinalar nas outras areas".

Noticiou-se, extra-oficialmente, que aviões inimigos voaram sobre a cidade de Katherine, na noite de ontem, mas não lançaram bombas. Quanto á ocupação da ilha de Andaman, pelo inimigo, o comunicado oficial declara que as forças que estavam na mesma foram evacuadas dias antes.

Adianta o comunicado que tambem foi possivel evacuar uma parte consideravel da população, inclusive convictos.

Atacados os americanos na ilha de Manila

WASHINGTON, 25 (U. P.) — Urgente — Anuncia-se oficialmente que 27 bombardeiros japoneses escoltados por aviões de caça atacaram as fortificações norte-americanas nas ilhas da baía de Manila, assim como as linhas de defesa na Peninsula de Bataan.

Energica resistencia

S. FRANCISCO DA CALIFORNIA, 25 (U. P.) — As radio difusoras do Japão admitem que as forças niponicas encontram energica resistencia nas Filipinas e Sumatra, insinuando que as mesmas talvez se vejam obrigadas a lutar durante algum tempo antes de aniquilar os defensores.

A radio de Toquio anunciou que grandes formações de bombardeiros japoneses efetuaram uma série de ataques contra a ilha de Corregidor, na baía de Manila, durante o dia de ontem, com tanta intensidade que as baterias anti-aereas não puderam opor resistencia adequada. Disse, ainda e locutor que nas zonas montanhosas da Sumatra as tropas aliadas continuam defendendo-se.

Resistencia heroica dos chineses

MANDALAY, 25 (U. P.) — A sorte de Tongoo, importantissimo entroncamento na estrada que une Prome com esta cidade depende de uma séria batalha que se está travando a curta distancia da localidade onde as valentes tropas chinesas lutam desesperadamente para quebrar o avanço japonês. Ontem á tarde, mil soldados de infantaria japoneses ocuparam um aerodromo situado ao norte de Tongoo, depois de flanquearem as forças chinesas, que agora combatem violentamente o inimigo. Nos circulos oficiais admitiu-se que a situação na zona de Tongoo é séria.

Segundo os observadores, é provavel que os japoneses tenham transportado para o local grande quantidade de reforços e obrigado os defensores a retirarem-se em face de sua superioridade numerica, duvidando eles proprios que a pequena localidade da selva, convertida recentemente em uma fortaleza, possa resistir a um forte ataque japonês.

O maior peso da defesa recaí sobre os veteranos chineses enviados ha pouco tempo da Birmania setentrional depois de sua chegada da China, os quais auxiliam a pequena força britanica ali existente.

A batalha de Tongoo, que aumenta de violencia de hora a hora, indica a iminencia de uma grande ofensiva niponica, considerando-se a primeira fase de uma campanha pela posse do centro da Birmania.

Tanto os exercitos sino-britanicos, como os japoneses, preparam o grosso de suas forças para a batalha que, quando se realizar, constituirá o maior combate até agora travado na região sul da Asia, em terra.

A luta mais importante na frente meridional está a cargo da aviação aliada, que diariamente realiza ataques contra as bases japonesas com o duplo proposito de impedir as incursões inimigas contra as posições dos aliados, bem como debilitar o apoio que prestam as forças aereas niponicas ás suas tropas de terra.

A OBESIDADE E SEUS PERIGOS

Ninguem mais ignora os graves inconvenientes do engurgitamento dos tecidos adiposos. A acumulação da gordura no corpo, alem de prejudicar a estética humana, tirando do fisico a proporcionalidade e a harmonia, pode tambem dar origem a gravissimas doenças, tais como: arteriosclerose, diabetes, hipertensão arterial, molestias do coração, prisão de ventre, etc. Cumpre, pois, a toda a pessoa sensata, controlar as tendencias do organismo, estabelecendo a sua higiene alimentar fazendo exercicios fisicos e, sobretudo, usando o moderno e prodigioso "Leanogin" que é o especifico contra a adiposidade. Composto de extratos de glaudulas endocrinas, algas marinhas e essencias vegetais, Leanogin é o fruto de longas experimentações que lhe dão o cunho de um produto capaz de corrigir os desvios organicos e restaurar a proporcionalidade, a harmonia e a saude do corpo.

Nas principais Drogarias obtem-se elucidativa literatura a respeito bem assim no Departamento de Produtos Cientificos á rua Alcindo Guanabara, 17-[illegible] sobrel — Rio de Janeiro, onde se fornecem, gratuitamente, pelo correio ou verbalmente todas as informações.

Homenagem ao Chefe do Serviço de Controle de Preços dos Estados Unidos

UM JANTAR, NO JOCKEY CLUBE, OFERECIDO PELO SR. OSVALDO ARANHA

O sr. Osvaldo Aranha, ministro das Relações Exteriores, ofereceu, ontem, no Jockey Clube Brasileiro um jantar ao sr. Leon Henderson, chefe do Serviço de Controle de Preços dos Estados Unidos, no qual tomaram parte os srs.: embaixador Jefferson Caffery, Artur de Souza Costa, ministro da Fazenda; Joaquim Eulalio do Nascimento Silva, presidente da Comissão de Defesa da Economia Nacional; Paulo Hassiocher, membro da mesma Comissão; consul geral Mario Moreira da Silva, chefe da Divisão Economica e Comercial do Itamaraty; Valter Donnely, adido comercial junto á Embaixada dos Estados Unidos: comandante Mario Celestino, diretor do Lloyd Brasileiro e outros.

NOVOS DETALHES DA BATALHA NAVAL DO MEDITERRANEO

O Almirantado Britanico Confirma o Torpedeamento do Couraçado «Littorio»

AS FELICITAÇÕES DE CHURCHILL AO ALMIRANTE CUNNIGHAN

LONDRES, 25 (U. P.) — Urgente — Um novo comunicado do Almirantado informa que, na ação naval travada domingo no Mediterraneo, foi torpedeado um couraçado italiano da classe do "Littorio", e incendiado pela artilharia naval.

Detalhada descrição da batalha

NA BATALHA NAVAL DE MALTA, 26 (De John L. Nixon, especial da Reuters, a bordo de um navio de guerra britanico): — Eis aqui a primeira descrição de uma testemunha visual, de uma batalha naval, que bem pode comparar-se á lendaria luta entre o rei Davi e Golias, travada no Mediterraneo Central na qual um esquadrão britanico de cruzadores ligeiros e destroyers derrotou uma esquadra italiana de combate e salvou um comboio, carregado de preciosos suprimentos destinados á ilha de Malta.

Comandada pelo contra-almirante, P. L. Vian, ex-comandante do destroyer "Cossack", que tantas proezas praticou no curso de sua carreira, a força britanica de cruzadores e destroyers empenhou-se em luta contra uma força inimiga, muito superior consistindo de, pelo menos, um couraçado montando canhões de 15 polegadas, cinco cruzadores e possivelmente seis destroyers.

Depois de uma batalha, que durou quatro horas e meia, a força inimiga fugia, envolvida pelas chamas de um grande incendio que lavrava no tombadilho de um couraçado da classe do "Littorio".

Um dos nossos torpedos atingiu visivelmente esse couraçado inimigo. Possuimos poucos canhões de 6 polegadas e o resto compunha-se de canhões de 5,25 polegadas, 4,7 polegadas e 4 polegadas, para lutar contra monstros de 15 polegadas da força adversaria, que incluia dois cruzadores pesados, montando canhões de 8 polegadas, dando a impressão de uma luta de canhões contra espingardas de rolha.

Mas o trabalho foi feito. Os italianos despejaram salvas e mais salvas contra nós, mas não obstante vimos realizado o nosso objetivo que era o de proteção ao valioso comboio e sem nenhuma duvida o proprio inimigo foi testemunha desse fato.

Através da ação os nossos navios tiveram que enfrentar ataques aéreos e enquanto o nosso pequeno esquadrão estava empregado na luta o inimigo fez violentas e mal sucedidas tentativas para bombardear os navios mercantes, que compunham o comboio.

Neste combate e outros anteriores o inimigo empregou mais de 150 aparelhos. Apenas vi dois dos nossos destroyers ficarem superficialmente danificados por projetis disparados na batalha que foi travada a um ponto situado a umas 150 milhas a sudeste de Malta e a igual distancia do golfo de Sirte. Nem uma só bomba acertou o alvo que eram os nossos cruzadores até ás 15 horas e 15 minutos quando já o inimigo ia fugindo, protegido por uma cortina de fumaça. Assim mesmo, continuamos a perseguição até que ficou verificado que o inimigo já se distanciara muito, quando então a nossa força regressou juntando-se ao comboio.

A's 16 horas e 25 minutos ouvimos o som familiar que ordenava aos "cozinheiros que fizessem o chá". Pouco durou, porem, esta ótima expectativa, pois ás 16 horas e 40 minutos o inimigo era, novamente, avistado trazendo entre outros navios um couraçado. Foi, imediatamente, depois dessa hora, que fomos atingidos. Uma fumaça negra e espessa, cheirando a pano queimado, envolveu-me completamente. Nesse momento ouviu-se um ronco tremendo de tempestade vindo do sul, através da ponte do navio quando os estilhaços de granada atingiram a ponte do nosso barco.

Quatro aparelhos italianos "Savoia" lançavam um ataque, quase á flor dagua, infrutifero, porem contra nossa cortina formada de destroyers. Pequenos grupos de aviões torpedeiros fizeram mais cinco ou seis ataques, durante a manhã, mas os seus "peixes metallicos" foram, facilmente evitados.

O inimigo poderá justificar o seu fracasso escudando-se na terrivel barragem de fogo feito pelos nossos navios, quando o primeiro avião alemão apareceu um "Junker 88", que mergulhou a uma distancia diminuta de nós, ás 13 horas, justamente quando haviamos terminado a nossa refeição composta de sandu'ches e tangerinas. Imediatamente apareceram nos ares novas levas de "Junkers 88", alem de aparelhos italianos, mas todas as bombas por eles deixadas cair, não atingiram o alvo. Então, inesperadamente, antes de 14 horas e meia, os vigias deram sinal de uma embarcação suspeita que aparecia no horizonte.

Imediatamente o contra-almirante Vian decidiu a ação a ser adotada. Deixando parte da força sob seu comando para proteger o comboio, deu ordem ao restante para empenhar-se em luta contra o inimigo. Todos os navios passaram a desenvolver o maximo de velocidade, enterrando a proa nas aguas revoltas, em formação de batalha, com suas bandeiras tremulando ao vento, o que produzia uma visão inspiradora de como eles voavam para a luta sob o brilho magnifico do sol.

O inimigo do seu lado, lançou tambem uma cortina de fumaça. Abriu fogo ás 14 horas e 35 minutos, de uma distancia de 12 milhas e a primeira rajada foi cair a cerca de uma milha de onde nos achavamos.

A segunda salva e a terceira foram disparadas, de uma distancia de 600 jardas. Nesta altura a nossa velocidade foi aumentada para 30 nós e a orquestra do vento era tão terrificante que obscurecia o troar dos canhões.

Os projetis continuavam a cair em torno dos navios inimigos, mas era dificil observar-se o resultado, por causa da cortina de fumaça, mas, de repente, nossos pompons ladraram contra bombardeiros de mergulho que nos vinham atacar e quatro bombas cairam exatamente á nossa frente.

Aproximando-nos, então, a alcance suficiente, abrimos fogo contra os cruzadores inimigos.

Por alguns minutos o mundo transformou-se num pandemonio, de fumo negro e amarelo, estilhaços de granadas, zumbidos dos projetis, ordens em altas vozes e, alem de tudo, eu ouvia o troar dos nossos proprios canhões. Muitos outros aeroplanos atacaram-nos durante esta fase de combate e por mais irreal que possa parecer, asseguro que vi, através da fumaça, os "Junkers 88", voando em circulos para evitar o nosso fogo.

Agora, os numerosos aparelhos inimigos que atacavam o nosso comboio eram, apenas, fracamente visiveis na distancia.

A batalha contra os cruzadores só terminou ás 15 horas e 15 minutos, quando o inimigo já estava em plena fuga, soltando fumaça e por isso regressamos, pela segunda vez, para os nossos deveres de proteção ao comboio.

Os canhões continuaram a despejar metralha desde que o inimigo foi avistado até quase ao anoitecer, com pequenos intervalos.

De quando em quando, aviões torpedeiros inimigos surgiam na cena, mas, embora, tivessemos sido bombardeados de perto pelos seus pesados projetis, nenhum deles alcançou qualquer dos nossos navios.

Não obstante o barulho ensurdecedor, ainda assim eu ouvia a voz do oficial artilheiro, conclamando seus homens com exortações como estas:

"Derrotai-os!... Mostrai-lhes o que sabemos e podemos fazer!...", e a recompensa não demorou a se apresentar quando um dos nossos projetis atingiu um couraçado, aparentemente, á meia nau, onde irrompeu a seguir o incendio, cujas chamas impediram o navio inimigo de disparar seus torpedos.

Através de toda a operação, o almirante e o capitão, com o rosto negro de fumaça, dirigiram, diretamente a luta, com calma admiravel.

Durante toda a batalha, os destroyers tomaram parte na ação lançando torpedos contra o inimigo, e o navio em que me encontrava lançou tambem alguns dentro do seu alcance.

A's 18 horas e 45 minutos tivemos noticias de que o inimigo estava dando ás costas mas assim mesmo o fogo continuou ate quase ao anoitecer, quando recebemos a ultima visita dos aviões torpedeiros.

Assim, já sob completa escuridão, juntamo-nos ao comboio, que se encontrava intacto, não obstante os ataques aereos a que tinha sido submetido, enquanto estavamos empenhados em luta contra os vasos de guerra inimigos.

Esta nossa vitoria contra tão grande superioridade do inimigo foi magnificamente resumida no sinal mandado içar, pelo almirante, para os navios que formavam o esquadrão e que dizia: "Pelo vosso esforço e do de nossas forças em Malta, os italianos fracassaram em estabelecer contacto com o comboio, assim como tambem a força aérea do Eixo não conseguiu danificar nenhum dos nossos navios até o largo da ilha de Malta, não obstante a grande escala dos seus ataques, o que deve ser levado a conta de um tributo á habilidade e destreza dos nossos artilheiros".

Acentuando a importancia da chegada do comboio a salvo, um capitão declarou: "Centenas senão milhares de vidas em Malta foram salvas".

Regressando ao porto passamos doze horas num parque de bonanças, mas, por mais extraordinario que o pareça, pouca atenção nos foi dispensada pelos pilotos. Hoje, nossos canhões estão enferrujados e de tal maneira ficaram aquecidos durante a batalha que toda a pintura que os cobria está rachando e caindo aos pedaços.

As felicitações de Churchill

LONDRES, 25 (U. P.) — O primeiro ministro, sr. Churchill, enviou o seguinte telegrama ao comandante em chefe da frota do Mediterraneo, almirante Andrew B. Cunnignam: "Agradecer-lhe-ei transmitir ao almirante P. L. Vian e a todos que com ele navegavam, a admiração que sinto pela sua resoluta e brilhante ação, mediante a qual foi salvo o comboio que se dirigia para Malta. Que um dos encouraçados mais poderosos e modernos, acompanhado por 2 cruzadores pesados e 4 leves e uma flotilha de destroyers, tenha sido derrotado e obrigado a fugir com uma grave avaria de torpedo e de fogo de artilharia, em pleno dia, por uma força de 5 cruzadores ligeiros e destroyers britanicos, constitue um episodio naval de grande projeção e dá direito a todos os oficiais e marinheiros que tomaram parte no combate e em especial ao seu chefe ás felicitações da nação britanica."

Diario Carioca

A nossa opinião

Separando o Joio do Trigo

AS medidas de repressão que as autoridades brasileiras vêm tomando contra os elementos do Eixo julgados perigosos á ordem pública e á segurança nacional, estão sendo bem recebidas com a maior simpatia por todos os nucleos de opinião do país.

A mais importante das providencias até hoje postas em prática pelo nosso governo foi, sem dúvida, o decreto de confiscação dos bens de súditos dos paises do Eixo, com a detenção de certa percentagem dos seus depósitos nos Bancos, para cobrir os prejuizos sofridos pelo Brasil com o torpedeamento dos nossos navios.

A aplicação dessas medidas contra os cidadãos dos paises do Eixo deve ser feita, entretanto, com a maior prudencia e com a mais rigorosa justiça. Por mais de uma vez, o **DIARIO CARIOCA** tem mostrado a necessidade de se fazer uma solução que afaste o joio do trigo, que coloque em lugares diferentes os bons e os máus elementos, que faça distinção entre os amigos e os inimigos do Brasil.

* * *

Como todo mundo sabe, ha no Brasil súditos do Eixo que são visceralmente inimigos dos regimes de força neles implantados. Muitos são exilados politicos e outros tiveram, mesmo, por fundamentos raciais, suas cidadanias arrancadas, criando-se para estes uma situação paradoxal; enquanto, por decisão dos seus governos, perdiam a nacionalidade, para o nosso governo continuavam a ser nacionais daqueles paises.

Não parece que seja justo aplicar-se a toda essa gente os rigores de uma lei punitiva. Esses estrangeiros encontraram abrigo em nosso país, confiados no amparo das suas leis, tornaram-se nossos amigos pelos mais sólidos laços de gratidão. E' necessario que a regulamentação daquele decreto atente nesse aspecto da questão, afim de que não patiquemos injustiças que, certamente, seriam clamorosas. Ha muitos súditos dos paises do Eixo solidarios com seus governos, donos de grande fortuna, e sobre estes deve recair, com toda a inflexibilidade, a ação do nosso governo, na defesa dos nossos interesses e da nossa soberania.

* * *

E' necessario que, para melhor aplicação de uma politica de justo revide, sejamos os primeiros a reconhecer a nossa responsabilidade por tudo quanto está acontecendo. Permitimos que a imigração nipônica tomasse o vulto que tomou, que os súditos japoneses se localizassem a seu bel prazer onde lhes pareceu conveniente — quando a nós, como donos da casa, é que cabia escolher os pontos daquela localização; permitimos que os consulados do Eixo nos Estados se transformassem em antros de espionagem: permitimos que a colonia alemã tivesse, dentro do país, filiais do partido nacional-socialista, escolas e colegios exclusivamente germanicos, que sustentassem organizações nazistas com todo o seu aparato de milicias; permitimos que os adeptos de Hitler e de Mussolini realizassem paradas e comicios; permitimos que brasileiros filhos desses alienigenas chegassem á maioridade desconhecendo o Brasil, a sua historia e a sua lingua. Ha, porem, mais do que isso: permitimos que os agentes dos governos nazistas e fascistas exercessem sobre seus co-nacionais uma verdadeira tirania, semeando o terror. Tudo isso é culpa nossa e, hoje, estamos suportando as suas consequencias sombrias.

As medidas de reação e de defesa devem ser aplicadas com o máximo rigor a esses elementos perigosos que se infiltraram no Brasil, com o objetivo de preparar terreno aos conquistadores. Sejamos, porem, prudentes diante da situação dos exilados e dos inimigos dos regimes de opressão das suas patrias. E tão prudentes devemos ser nesse delicado assunto que se faz necessaria e indispensavel uma sindicancia entre eles, pois os elementos da quinta-coluna, com todas as suas artimanhas, certamente se farão passar por vitimas do nazi-fascismo para melhor agir. De qualquer forma, porem, impõe-se-nos a obrigação de agir com justiça, dentro de todas as regras do direito, reconhecendo a sinceridade dos que, de fato, são amigos leais e sinceros do Brasil, premiando a sua lealdade e sinceridade, ao mesmo tempo que zurzimos de rijo os nossos inimigos.

A SEXTA COLUNA...

MAURICIO DE MEDEIROS

AS diligencias da policia de São Paulo sobre as atividades de súditos japoneses contra o Brasil tem sido frutiferas. Cada dia nos traz uma nova revelação. Ocultos em profissões as mais modestas, tinha a colonia japonesa oficiais do Exercito do Mikado, prontos a orientarem a ação na hora necessaria e encaminhando desde já os preparativos para ela.

A sucessão dessas descobertas põe em foco o problema da imigração japonesa, contra a qual se insurgiu, nos debates da Constituinte, o saudoso mestre Miguel Couto, apoiado por um grupo de valentes brasileiros, entre os quais cumpre destacar o nome do dr. Xavier de Oliveira. Acredito que se este ilustre clinico, hoje afastado de atividades publicas, se dispusesse a falar, muito teria de contar a respeito da esplendida documentação na qual apoiou sua campanha em 1934 e ainda sobre as varias e multiplas tentativas de suborno, com que o assediaram naquela ocasião.

Nesse como em outros problemas que diziam respeito aos interesses de certas potencias estrangeiras, essa era uma arma utilizada frequentemente — o suborno. Aos que, como o dr. Xavier de Oliveira, se atravessavam no caminho de um plano interessando tais potencias, estendiam-se tentadoras formas de sedução: dinheiro, viagens, etc.

A campanha teve um resultado relativamente favoravel. Se não se chegou á proibição taxativa e formal da imigração de súditos da raça amarela — formula contraria aos sentimentos gerais do país, no qual não se tem por habito distinguir raças — ficou triunfante a percentagem sobre o total de imigrantes já introduzidos no país. Se o dispositivo constitucional tivesse sido aplicado rigorosamente, não estariamos hoje em face de um verdadeiro exercito inimigo, dentro de nossas fronteiras, pois, respeitada a percentagem de cota de imigração, a colonia japonesa seria ainda hoje relativamente insignificante.

Acontece, porem, que, logo após a promulgação da Constituição de 34, foi feita toda uma serie de concessões aos japoneses: transferencia de excedentes de cotas de outras nacionalidades, não utilizadas pelos respectivos súditos, revalidação de visto, sob alegação de contratos de imigração anteriores á Constituição, alem de outros truques menos explicaveis. O resultado, segundo ainda ontem lembrava o "Correio da Manhã", foi que 90 000 japoneses puderam entrar no país, a despeito das restrições constitucionais.

Quais são os funcionarios responsaveis por essa facilidade? E o que seria interessante apurar. Estou certo de que uma revisão dos processos de admissão dos japoneses entrados no Brasil depois de 1934 mostraria a total ilegalidade da permissão.

Não nos esqueçamos tampouco, que, ainda recentemente, sob alegação de carencia de braços na lavoura paulista, esboçou-se um movimento para arrancar do presidente da Republica uma lei constitucional revogando os dispositivos restritivos da atual Constituição em materia de admissão de imigrantes japoneses. Foram publicados longos memoriais. Foram expostos em artigos de imprensa longos argumentos provando a excelencia de tais imigrantes e a necessidade que a lavoura de São Paulo tinha de apoiar-se no seu trabalho! Felizmente o presidente não se deixou engodilhar na habil campanha e o dispositivo constitucional não foi alterado.

Fala-se agora em quinta coluna. O presidente Roosevelt fala até em uma sexta coluna formada por aqueles que, dentro de seu proprio país, auxiliam concientemente ou não a ação dissolvente dessa quinta coluna. Uma sindicancia serena e imparcial, embora rigorosa, sobre toda essa questão de cota de imigração japonesa daria preciosos elementos ao Governo para localizar os principais focos disso que Roosevelt chama de sexta coluna. E localizar um inimigo é a forma preliminar de defesa...

AS CÓRRENTES DA REVOLTA

Por Jan Masarik

(Ministro do Exterior do governo da Tchecoslovaquia, no exilio) Especial para o DIARIO CARIOCA

Nos paises conquistados da Europa de hoje, há uma onda crescente de odio e ressentimento contro Hitler e tudo que ele, a sua Gestapo e o seu exército representam. Do Mar Báltico ao Mar Egeu, do Mar Negro ao Oceano Atlantico, uma forte corrente se levanta no coração de milhões de criaturas, oprimidas pela sua crueldade. Qualquer dia essa corrente transbordará e auxiliará a destruir a infamia nazista.

Em nenhum outro país do mundo, existe uma oposição a Hitler e á sua obra tão devotada e fanática como na Tchecoslovaquia, a primeira nação que, depois da Austria, foi esmagada pelos tacões das suas botas.

Na sua longa historia, os tchecos e eslovenos conheceram cruels conquistadores, mas sempre conseguiram reafirmar a sua liberdade e independencia. Agora de novo, aguardam e preparam-se para o dia da libertação. As caricaturas feitas por Peel, o artista tcheco, falam mais claramente do que quaisquer palavras de como o espirito dos tchecoslovenos, que é o espirito de uma Europa nova e livre, vencerá e dominará os nazistas.

Sinto-me altamente impressionado pela vitalidade do trabalho de meu jovem amigo Peel. Em todos os sentidos e propositos, os seus traços são apenas caricaturas, mas a sua significação é muito real. O que se vê traçado no papel, aconteceu na infeliz cidade de Praga. Hitler, na verdade, assemelha-se á suas caricaturas. E Himmler, quando no meio de nossa aprazivel praça de St. Wencelas, depois de ordenar o fuzilamento integral de nossos pobres estudantes, era exatamente o quadro de Peel.

Um grupo de caricaturas grotescas e macabras, fisica e mentalmente falando, conquistou a maior parte da Europa e, neste momento, esforça-se por conquistar o mundo todo, inclusive os Estados Unidos da América e toda a Asia.

Tenho a certeza de que há muitos alemães, dentro da Alemanha, que se sentem infelizes e que detestam ou mesmo odeiam as caricaturas vivas que os conduzem para a perdição. Quando chegar a ocasião de separar os carneiros dos cabritos, o problema será complicado. Estou certo de que ainda existem algumas pessoas decentes no Reich entre a burguesia e naturalmente entre as classes trabalhadoras. Ha, porem, entre esses grupos muitos elementos que estão errados e será necessaria uma longa temporada até que o fatos fiquem definitivamente esclarecidos.

Quando Goebbels veiu á Praga, exigiu da Opera Tcheca Nacional a interpretação da peça de Smetana "A noiva trocada". Assentou-se no lugar que o meu pai ocupou durante vinte anos. Este fato fez a nossa gente ficar furiosa. Quando eu mesmo consegui controlar-me, compreendi que ele nos prestara um grande serviço. Goebbels assentando-se na poltrona de Masarik, durante a representação da "A noiva trocada" era uma personificação e uma caricatura do mal.

A reeducação não somente da Alemanha, mas da Europa e de grande extensão do globo, é uma tarefa muito dificil para nós, mas tem de ser feita. A filosofia teutonica de "passo de ganso" precisa ser absolutamente destruida na Alemanha, na Italia e no Japão. E a mocidade! Que grande problema a enfrentar! Levará longo tempo para transformar em seres humanos a loura juventude da Alemanha.

Todos estes pensamentos incoerentes e sombrios passaram por minha cabeça, a medida que ia examinando os desenhos de Peel. O futuro da Tchecoslovaquia é, forçosamente, de alto interesse para mim, mas não é o unico problema a ser resolvido. Pagamos agora o preço de nossos erros passados e quando a guerra acabar, pagaremos ainda mais caro. Os pequenos paises da Europa precisam realmente cooperar na reconstrução futura. A Europa precisa achar um denominador comum, colocado em um plano mais alto do que as fronteiras geograficas ou um nacionalismo egoista.

TOPICOS

PROVIDENCIA INADIAVEL

ATÉ novembro de 1941 a responsabilidade do Governo, em relação ás sociedades seguradoras, consistia no fato de possuir um orgão de fiscalização e controle — o Departamento de Seguros Privados — com a incumbencia de acompanhar de perto a fundação e as operações das varias empresas seguradoras, valendo-se para sua fiscalização dos dispositivos regulamentares anteriores.

Agora, porem, de 8 de dezembro de 1941 em diante, no caso das Sociedades Mutuas, a responsabilidade do Governo passará a ser total, logo que se realize a primeira assembléia ordinaria, sob os dispositivos do decreto n. 3.908.

Nomeando representante para os segurados ausentes, o Governo será sempre a maioria, não se limitando, pois, á simples fiscalização de gabinete: votar publicamente sobre as contas da gestão finda e decidirá sobre a eleição dos novos diretores

Essa futura situação não poderá vir, sem um exame cuidadoso do Governo, até mesmo no sentido de evitar atritos com os demais orgãos fiscalizadores que continuarão com atribuições suficientes a invalidar os atos praticados em Assembléia pelos representantes dos segurados, que tambem será do ministro, visto que por ele será designado. Isso quanto a tomada de contas, pois, que, em relação a escolha dos novos diretores, a ação do representante dos segurados será completa, definitiva e irrecorrivel

Mas, alem desses dois aspectos relevantes, exigindo cada qual o máximo cuidado — na indicação do representante dos segurados e na escolha dos candidatos aos cargos de direção — outros há de suma gravidade e que precisam ser encarados de frente e analisados abertamente, antes de realizada a primeira assembléia ordinaria.

Como é sabido e temos demonstrado dessas colunas, a empresa mutua de seguros de vida á qual se destinou o decreto 3.908 — unica existente no país — está com a sua administração comprometida por irregularidades que devem ser examinadas na próxima assembléia geral ou corrigidas antes de sua realização, para que o Governo, desprevenido, não tenha de responder pela totalidade dos onus anteriores, dos quais tem grande culpa o Departamento de Seguros Privados.

Mais ainda.

Enquanto não se realiza a próxima assembléia — já muito fora de prazo — os interessados em proteger o ex-gerente, tentam por todas as formas induzir o atual presidente a firmar com o mesmo um novo contrato, para que a assembléia se veja colocada diante de um fato consumado.

Ora, já apontamos daqui atos indesculpaveis, praticados por esse ex-gerente e confirmados todos eles, em carta do ex-delegado do presidente.

So esses atos já seriam suficientes para afastá-lo, sem levar em conta o incrivel contrato terminado de direito em 31 de dezembro de 1940, e de fato em 31 de dezembro de 1941.

Responsavel direto pela administração da empresa, de acordo com as cláusulas segunda e terceira de seu contrato, o ex-gerente não poderá fugir á responsabilidade da ruinosa atuação exercida desabridamente nesses ultimos cinco anos e que daqui examinaremos detalhadamente, se se tornar necessario.

Assim, o unico meio que resta ao Governo, após o fracasso completo do diretor do Departamento de Seguros no cumprimento do seu dever, é valer-se, quanto antes, do artigo 129, do decreto 2.063, de 7 de março de 1940, nomeando um diretor-fiscal para a Sociedade, que apure os fatos graves de irregularidades internas e previna com segurança as manobras sutis dos interessados, dando assim absoluta e completa garantia á ação do representante designado pelo ministro na próxima assembléia.

* * *

ACIDENTES NO TRABALHO

O Juizado de Acidentes do Trabalho acaba de passar por um importante melhoramento: a instalação do seu gabinete medico, a se inaugurar na proxima terça-feira. Será desnecessario quase por em realce o valor dessa iniciativa que dará ao Juizado poderes maiores para resolver, com segurança e rapidez, todos os casos dependentes do seu julgamento.

Esse gabinete foi adquirido pela contribuição dos institutos de previdencia social, de acordo com as determinações do presidente Getulio Vargas. Seu aparelhamento é o mais perfeito possivel e muito contribuirá para assegurar os direitos das partes em litigio, evitando a fraude de ambos os lados. Com semelhante organização todas lesões sofridas pelo trabalhador ficarão devidamente comprovadas mediante exame radiografico e de pesquisas cientificas. Não haverá, assim, a burla e os milhares de processos a serem julgados poderão ter andamento rapido. Esse é um dos objetivos maiores, porque o operario acidentado tem o direito ao amparo imediato do governo.

Falando, ontem, á imprensa, o juiz Vasconcelos Reis, referiu-se com entusiasmo á iniciativa oficial, mas demonstra a necessidade de uma reforma na lei em vigor. Assim se expressa aquele magistrado:

"A atual lei exige uma reforma porque a teoria do risco profissional não comporta uma proteção integral ao trabalhador. Devemos esposar a teoria do risco do trabalho, que é muito mais ampla nos seus beneficios. Porque indeniza não só pelo acidente tipo "1", é o acidentado subito e externo, mas tambem pelas molestias profissionais, peculiares a certas industrias, e pelas molestias provenientes do trabalho e ocasionadas no trabalho, de um modo geral. Assim, aquelas que venham atacar o trabalhador enquanto trabalha o que acontece frequentemente, sobretudo e em se tratando de pessoas subnutridas. Por essa reforma, o individuo que contraisse impaludismo trabalhando na Baixada Fluminense, seria indenizado. E tambem o que contraisse tuberculose, embora o trabalho não pudesse ser apontado senão como causa distante".

A doutrina do juiz está certa. Ampliando as finalidades das nossas leis sociais, tornando o amparo ao trabalhador mais completo, o governo demonstrará, de maneira cabal, a eficiencia do seu programa de assistencia social aos que, no Brasil, lutam pela conquista do pão de cada dia.

* * *

O PAPEL PARA A IMPRENSA

AS dificuldades de transporte estão impondo serias restrições a todos os paises da America do Sul. Na verdade, tendem a diminuir a importação de numerosos produtos dos Estados Unidos. Entre esses artigos se inclue o papel para a imprensa. A tal respeito a conceituada firma T. Janér & Cia., desta capital, recebeu dos seus representados em Nova York expressiva carta, de que reproduzimos o seguinte topico:

"Estamos em guerra:

Deve ser, talvez, dificil a vv. ss. fazer compreender aos nossos bons amigos do Brasil o que isto significa, assim como tem sido tambem dificil fazer compreender ao povo dos EE. UU. que se deu inicio a um periodo de privações e a uma transformação completa na nossa maneira comum de viver. Seus fregueses e amigos não poderão escapar a esta transformação e virão a sofrer de falta de papel, mais tarde ou mais cedo; e o melhor conselho que podemos dar a vv. ss., e vv. ss. poderão dar a seus amigos, é aceitar desde já o inevitavel e "orientar o barco de acordo com o vento", preparando-se para continuar vivendo sem receber todo o papel que julgam necessario para viver. Para isso devem reduzir seu numero de paginas, suas edições e tudo mais que possa representar uma economia real.

Não ha por onde escolher nem outra alternativa a seguir".

Aí está um oportuno aviso, que interessa de perto ao publico brasileiro. Os jornais estão ameaçados de ficar sem papel, ou melhor, se encontram diante da perspectiva de reduzir o numero de paginas. Os leitores precisam ser lealmente informados sobre o assunto.

* * *

UM DEPARTAMENTO QUE DEVORA DIRETORES...

O ministro Valdemar Falcão, ao assumir a pasta, declarou que não seria apenas titular do Trabalho, mas, tambem, da Industria e do Comercio. E, voltando suas vistas para esse setor do Ministerio, mudou o diretor do respectivo Departamento. O sucessor do sr. Falcão, alguns anos depois, renovou a mesma afirmação. E, como o seu antecessor, substituiu o dirigente do orgão em referencia.

Não citamos esses fatos apenas para salientar que, ainda uma vez, a historia se repetiu. Nosso objetivo não é esse. Desejamos esclarecer as causas dos fracassos dos diretores do Departamento de Industria e Comercio. (Ao atual está reservada a sorte dos dois anteriores). A culpa é dos homens, do organismo ou de uns e outro ao mesmo tempo? Não se pode negar a influencia do fator humano para o exito de qualquer realização. Mas, se aquela repartição nunca teve á sua frente um grande administrador, é fora de duvida que os funcionarios que a têm dirigido, no passado e no presente, poderiam ser melhor sucedidos se o mecanismo fosse mais eficiente. Infelizmente assim não acontece. A industria e o comercio, pilastras que sustentam a economia nacional, em muito pouco dependem daquele Departamento. Quando necessitam de amparo, de credito, de favores aduaneiros, de redução de tributos, enfim, de quaisquer medidas importantes, inclusive o cancelamento de penalidades, recorrem ao Ministerio da Fazenda. Lá é que se decidem os seus destinos. O registo de firmas, o deposito de marcas e outras formalidades burocraticas, afetas ao Departamento, não interessam fundamentalmente ás classes economicas do país, pois não é esse orgão que premia ou pune, que auxilia ou entrava a expansão das forças vivas da coletividade. E, não possuindo tais alavancas, que se poderá esperar de sua ação administrativa? Muito pouca coisa. Talvez algumas queixas quanto ao andamento dos papeis sem maior significação... E aí estão os motivos que explicam, pelo menos em grande parte, os desastres ocorridos com os tres ultimos diretores do Departamento de Industria e Comercio, fazendo que o Ministerio seja somente do Trabalho e, se quiserem, da Previdencia Social.

A Obra do Presidente Vargas Julgada No Estrangeiro

Entre outras apreciações, o jornal "La Fronda", de Buenos Aires, publica a respeito do problema de irrigação e drenagem, o seguinte: "O presidente Vargas prestou especial atenção aos dois fatores de enriquecimento e aproveitamento do solo. Ordenou a construção de 29 diques de irrigação com capacidade de 1 256 milhões de metros cubicos, e de 151 em cooperação com particulares, para mais 244 milhões. 402 quilometros de canais de irrigação, 4.000 quilometros de estradas pavimentadas e 934 pontes falam mui alto da obra empreendida.

Destaca-se, sobretudo, a obra realizada na Baixada Fluminense, proxima á capital do país, com uma extensão de 17 mil quilometros quadrados. Cerca de 40 por cento dessa area do Estado do Rio de Janeiro, permanece abandonada á invasão do impaludismo e da malaria. Os diversos governos que se sucederam a partir de 1891, tentaram restituí-la á atividade agricola, consumindo perto de 100 000 contos, sem nada conseguir. O presidente Vargas, mediante metodos mais racionais, perfeita organização e vontade férrea, vem realizando um dos maiores trabalhos de reincorporação que se levaram a cabo até hoje, logrando já recuperar 7.985 quilometros quadrados de terras fertilissimas que começaram a ser aproveitadas".

Hitler Recebeu o Rei Boris

LONDRES, 25 (Reuters) — A radio alemã anuncia que o sr. Hitler recebeu o rei Boris, hoje, no seu Quartel General. A entrevista foi longa e cordial.

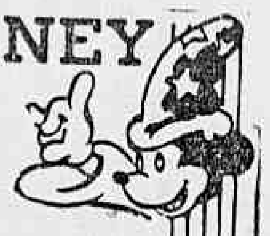

WALT DISNEY

APRESENTA

FANTASIA

DEFINITIVAMENTE
QUARTA E ULTIMA SEMANA

Horario: 1,00 — 3,15 — 5,30 — 7,45 e 10 hs.
Nac. Cine Jornal Brasileiro n. 105 (D.I.P.)

HOJE no PATHÉ

AUTOS E ESTRADAS

Aumentam Assustadoramente de Preço os Pneumaticos

Vão Aumentar de Preço, Tambem, as Baterias Para Automoveis — "Não Façam Grandes Pedidos" — Materiais de Importação Só ao Preço do Momento — DIARIO CARIOCA Entrevista Um Comerciante Em Acessorios e Artefatos de Borracha

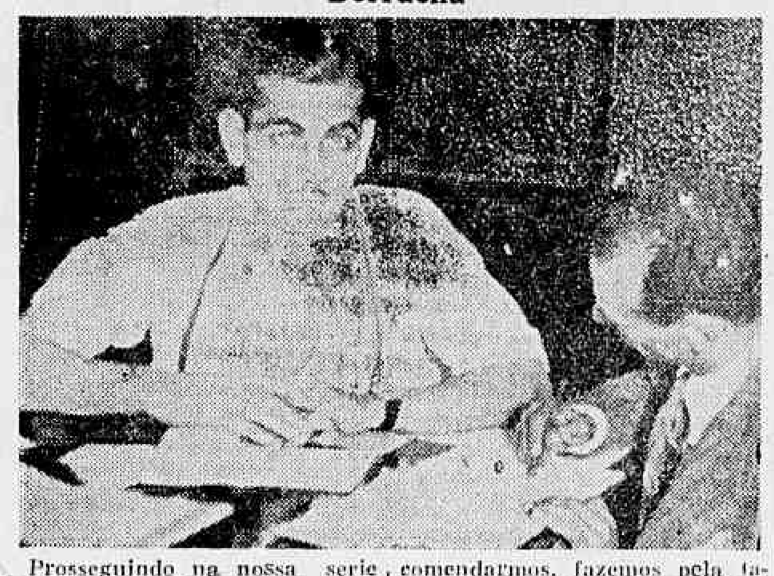

Prosseguindo na nossa serie de entrevistas nas quais abordamos a situação dos profissionais do volante em face da situação atual, com o encarecimento dos acessorios para automoveis e do preço dos pneumáticos que de um momento para outro, sem motivo justificado subiram de preço, de maneira surpreendente, fomos ouvir um negociante desses produtos, sr. Joaquim da Costa Martins, socio principal da C. N. Martins & Cia. Ltda., uma das firmas importadoras de maior importancia desta capital de acessorios para automoveis, pneus e camaras de ar, que nos disse o seguinte:

— Não podemos avaliar o estoque desses materiais existente na praça. O que posso informar é que com a subida de preço desses artigos, estamos lutando com serias dificuldades no sentido de podermos atender os nossos consumidores.

Já é do dominio publico, principalmente na classe dos motoristas profissionais, a falta frisante de alguns artefatos dessa natureza, principalmente de "bracinhos de amortecedores", semi-eixos para alguns carros e outras peças, as quais importavamos dos Estados Unidos.

"NÃO FAÇAM GRANDES PEDIDOS DE MATERIAIS"

O nosso interlocutor mostranos, em seguida, uma carta expedida pela firma Alderighi & Cia., fornecedora de artefatos para automoveis, estabelecida no Estado de São Paulo, e acrescenta:

— Aqui tenho, em meu poder uma circular da firma paulista Alderighi & Cia. Ltda., fabricantes de bateria. Como o amigo pode observar, a referida firma pede aos negociantes fregueses, que não façam grandes encomendas de materiais, alegando a escassês de materia prima, o que prejudica a fabricação em grande escala destes aparelhos.

NOVO AUMENTO NO PREÇO DAS BATERIAS

Depois de mostrar-nos a carta da firma paulista, referente á escassês de baterias, diz-nos o nosso entrevistado:

— Posso assegurar-lhe, conforme instruções das firmas fornecedoras, que no próximo mês de abril, haverá um aumento de 15 a 20 por cento no preço das atuais baterias destinadas aos automoveis. E isto deve-se, apenas, á falta de materia prima que importavamos, a qual com a guerra ficamos privados de recebê-la dos nossos exportadores.

SO' PELO PREÇO DO MOMENTO

Aproveitando uma pausa do nosso entrevistado, perguntamos-lhe:

— Ha ainda probabilidades de importarmos esses artigos da América do Norte?

— Sim, respondeu-nos. Podemos arriscar-nos a comprar no estrangeiro os produtos que nos faltam. Porem, não podemos saber o preço que pagaremos ao chegarem os mesmos em nossos portos.

— Como assim?

— Muito facil. A mercadoria que encomendamos aos nossos fornecedores está sujeita a consecutivo aumento. E nós ao encomendarmos, fazemos pela tabela que possuimos em nossas mãos, porém, estamos arriscados a pagarmos um preço maior, pois as fabricas americanas não confirmam os preços atuais, embarcando a mercadoria pelo preço do momento.

Assim, ao fazermos um pedido pelo preço atual, poderemos tambem recebê-lo com uma alta notoria, isto porque não ha estabilidade no preço dessas mercadorias.

O sr. Joaquim da Costa Martins, após remexer a sua pasta, retira um documento, no qual está contido um pedido de acessorios para automoveis, feito em janeiro pela firma de sua propriedade, a Chifford Master, na importancia de mil dólares. O pedido, conforme nosso testemunho, foi aceito pela firma exportadora americana, porém, estando sujeito ao aumento de 15%. Assim sendo, não podemos de antemão estipular o aumento dos acessorios para automoveis, os quais estão sujeitos a sofrer diversas alterações de acordo com o preço por que nos são fornecidos.

A ALTA DA BORRACHA

A alta inesplicavel dos produtos manufaturados de borracha, foi tambem citada pelo socio principal da C. N. Martins & Cia. Ltda., o qual em palavras precisas, disse-nos o seguinte:

— A alta do pneumático é uma consequencia natural da procura da "hevea-brasiliense" por parte dos importadores de outras nações, os quais na impossibilidade de adquirir esse produto nas regiões do Pacifico, assoladas pela guerra procuraram, precipitadamente, os mercados brasileiros, para suprir a falta de borracha que antes era importada das Indias Neerlandesas.

Como é natural, não estando a nossa industria borracheira desenvolvida para atender ás necessidades urgentes dos países interessados na aquisição desse produto, tivessemos de lutar com serissimas dificuldades para satisfazermos as nossas necessidades internas.

Creio, porem, que quando a "Ford do Pará", aumentar a sua capacidade na produção de artefatos de borracha, teremos novamente a baixa dos pneumáticos, os quais, desse modo, poderão baixar de preço, não impedindo que possamos fornecer aos nossos amigos aliados a quantidade suficiente de borracha bruta para ser manufaturada nas suas fábricas.

SUBIRAM ASSUSTADORAMENTE DE PREÇO OS PNEUMATICOS

— Quais as altas que sofreram os pneumáticos?

— Em abril sofremos a primeira alta, dos pneumáticos em geral, quando os mesmos subiram mais 10% do seu custo, permanecendo assim até dezembro, quando os mesmos sofreram nova alta, ainda de 10%. Não ficou nisso, porem, havendo em 27 de dezembro uma nova alta de 2% a qual, em 13 de março de 1942, foi alterada de mais 7%.

Até agora — diz-nos — não registamos nenhuma alta. Porem, é de esperar-se que em breve tenhamos que assinalar uma nova alta nos preços desses produtos.

INSPETORIA DO TRAFEGO

EXAMES

CHAMADA PARA 26 DO CORRENTE, A'S 7,45 HORAS — (TURMA A)

Maria Antonieta Gomes de Souza — Antonio Alves da Graça — Osvaldo Bussmeyer — Manuel Novela da Silva Junior — Valdemar Freze — João Serva Medeiros — Antonio Pais de Almeida — José Ferreira Arruda — Vitor Pereira Magalhães — Antonio Paulo Gusmão — Arnaldo Gomes Domingues — Francisco de Jesus Cunha — Orlandino Avila Machado — Avio Arouca Brasil — Carlos Augusto Guimarães Cordovil.

PROVA REGULAMENTAR: — Antonio de Padua.

TURMA SUPLEMENTAR: — Alcides Schort Vieira — Otavio Pereira Rodrigues — Pedro dos Reis Gonçalves — Carlos Trajano de Oliveira.

CHAMADA PARA 26 DO CORRENTE, A'S 7,45 HORAS (TURMA B)

Domingos Ferreira — Lucie Elise Telier — José Luiz Cordeiro de Oliveira — José Laurindo de Souza — Ubirajara Indio da Costa — Ernesto Themil Junior — Breno Janot — Valter Martins — Wilson Rodrigues — José Luiz de Moura — Rubem Pereira Lima — Antonio Cajazeira d'Afonseca — Sergio Barbosa de Oliveira — José Gomes Ribeiro — Delaci Siqueira.

RESULTADO DOS EXAMES EFETUADOS NO DIA 25 DO CORRENTE

AP.: Rafael Vimeney — Joaquim Rocha dos Santos — Juvenal Oliveira Santos — Otavio Marques Fernandes — Thomaz Moore Duarte — Joaquim Ferreira Neves — Arnoldo Vogel — Sirio João Bordignon — Altamiro Braz de Almeida — Manuel Salviano — Sebastião Costa — Moacir Moreira — Antonio Martins — Antonio Justo Filho — Rubens de Freitas — Joaquim Salgado de Oliveira — Rubem Pires Franco — Serafim da Silva — Genaro Aguirre de Freitas.

INFRAÇÕES

ESTACIONAR EM LOCAL NÃO PERMITIDO — P. 1036 — 2619 — 3239 — 7429 — 7784 — 8585 — 8857 — 10280 — 10516 — 11803 — 12233 — 13366 — 13513 — 15346 — 16074 — 17806 — 17912 — 18353 — 18596 — 19119 — 21739 — 23833 — 25927 — 28328 — 28662 — 29408 — 29536 — 30967 — 31383 — 31557 — 32277 — 33035 — 33257 — 33422 — 34244 — 34696 — 36462 — 36475 — S. P. 8868 — R. J. 4444.

DESOBEDIENCIA AO SINAL: — P. 1658 — 4907 — 6159 — 7311 — 8221 — 11868 — 12757 — 15346 — 22913 — 24727 — 26642 — 31428 — 33082.

CONTRA MÃO: — P. 4144 — 36009 — 36338.

CONTRA MÃO DE DIREÇÃO: — P. 20678 — 20682 — 32197.

FALTA DE ATENÇÃO E CAUTELA: — P. 16211 — 16514 — 30474 — 23363 — 33622 — 35183 — S. P. 7894.

ABANDONADO NA VIA PUBLICA: — P. 18165.

FORMAR FILA DUPLA: — P. 36629.

I. A. P. E. T. C. — P. 3319 — 11903.

BUZINAR EXCESSIVAMENTE: — P. 11174 — 13793 — 30758 — 22055 — 22549 — 30025 — 35778.

DIVERSOS: — P. 1552 — 13339 — 22957 — 25106 — 25850 — 27125 — 28098 — R. J. 1165

As Cidades Brasileiras do Futuro!

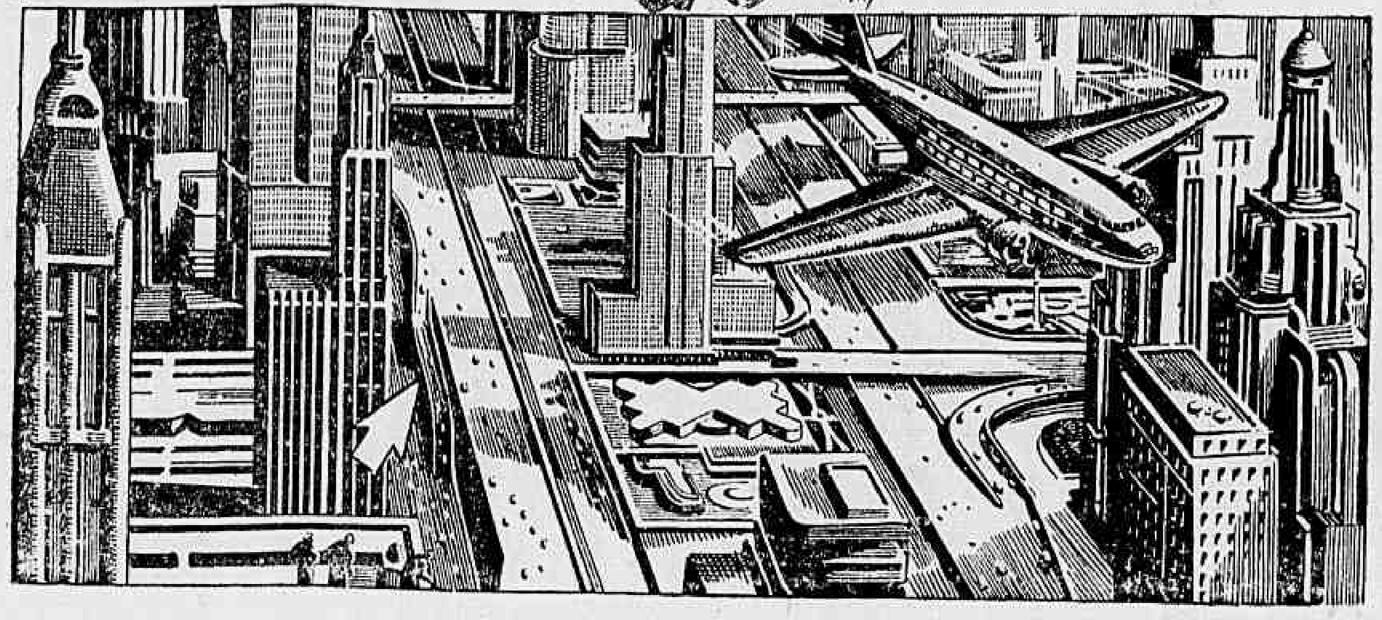

O tráfego de veículos, hoje problema tão difícil, terá nas cidades brasileiras do futuro uma solução racional. Largas pistas, construidas em niveis elevados, e destinadas exclusivamente aos veículos, cortarão as cidades em todas as direções, permitindo o desenvolvimento de grandes velocidades - pois não haverá cruzamentos.
O tráfego menor será ligado a essas grandes artérias por meio de rampas, como indica a sêta. Os automoveis estacionarão em locais subterraneos. Ir de um extremo a outro da cidade será, então, fácil, seguro... e sem paradas.
Essas facilidades do trafego, permitindo altíssimas velocidades, determinarão o aparecimento de automóveis mais possantes e mais rápidos, cujos motores exigirão, por consequência, melhores lubrificantes e combustíveis.
A organização SHELL, no seu infatigável esforço de sempre, cooperando na evolução do motor, estará então, como no presente, aparelhado para oferecer o melhor combustível e o melhor lubrificante.

SHELL e Progresso são sinônimos — hoje melhor do que ontem, amanhã melhor ainda.

GASOLINA — OLEO LUBRIFICANTE

ENERGINA

SHELL

O Pagamento de Obrigações Patrimoniais da Prefeitura a Suditos do Eixo

Será Feito Mediante Cheques Nominativos Para Facilitar o Comprimento do Decreto-Lei N. 4.166 — Um Oficio do Prefeito Henrique Dodsworth ao Presidente do Banco do Brasil

O prefeito, Henrique Dodsworth, remeteu ao presidente do Banco do Brasil, o seguinte oficio:

"Afim de facilitar desde já, o cumprimento do disposto no artigo 2º do decreto-lei numero 4.166, de 11 de março de 1942, tenho a honra de propor a vossa excelencia, de acordo com a sugestão dos secretarios gerais de Administração e de Finanças desta Prefeitura, que doravante o pagamento das obrigações patrimoniais do governo do Distrito Federal se processe da seguinte forma:

1) — Seja feito mediante cheques nominativos, nos seguintes casos:

a) — indistintivamente a qualquer credor, quando de importancia igual ou superior a 5:000$000;

b) — a suditos alemães, italianos e niponicos, ou a credores cujos nomes suscitem duvida de serem ou não serem de nacionalidade alemã, italiana ou niponica, qualquer que seja a importancia dos creditos a seu favor;

II) — quando da apresentação de tais cheques aos "guichets" do Banco, seja feita por este, como procede nos demais casos previstos no citado decreto-lei numero 4166, a verificação da identidade e nacionalidade dos titulares dos creditos respectivos para, quando couber, — transformar o pagamento que deverá efetuar, em deposito condicional á disposição do governo federal. — Queira vossa excelencia receber a expressão de meu alto apreço. (a.) Henrique Dodsworth".

O "Stock" dos Selos "Pró-Juventude"

O diretor do Serviço do Material dos Correios e Telegrafos, tendo em vista os termos do decreto-lei que autorizou a circulação, até 31 de dezembro do corrente ano, dos selos "PRO-JUVENTUDE" emitidos na conformidade do decreto-lei numero 1.850, de 9 de dezembro de 1939, acaba de esclarecer que a circulação autorizada refere-se apenas aos selos que já tiverem sido vendidos, não sendo, absolutamente, permitida a continuação da venda dos referidos selos que deverão ser imediatamente recolhidos á Tesouraria dos selos, se por ventura ainda existirem em "stock" nas repartições postais.

NO RIO NEGRO

O presidente da Republica, recebeu, ontem, para despacho, no Palacio Rio Negro em Petropolis, os srs. Artur de Souza Costa, ministro da Fazenda, Alexandre Marcondes Filho, ministro do Trabalho, João Marques dos Reis, presidente do Banco do Brasil e Henrique Dodsworth, prefeito do Distrito Federal.

Em audiencia, o chefe do governo recebeu o general Horta Barbosa, presidente do Conselho Nacional de Petroleo.

DE SÃO PAULO

Não Existe Nenhum Bispo Catolico Japonês No Estado

Um Aviso da Curia Metropolitana de São Paulo

S. PAULO (Da Sucursal) — A Curia Metropolitana de S. Paulo distribuiu, ontem, o seguinte aviso, subscrito pelo reverendissimo conego Paulo Rolim Loureiro, chanceler do Arcebispado:

"Noticiaram os jornais ha dias a prisão de um sudito japonês que se fazia passar por bispo budista. Tendo muitas pessoas interpretado esta noticia como se fosse de um bispo catolico japonês, e outras levianamente feito comentarios maldosos, para desfazer qualquer equivoco ou interpretação menos reta, esta Curia Metropolitana, de ordem do exmo. sr. Arcebispo Metropolitano, faz publico que nas quatorze dioceses que formam a Provincia Eclesiastica de São Paulo, abrangendo todo o Estado, não existe siquer um unico bispo ou sacerdote catolico da nacionalidade japonesa exercendo o seu apostolado.

A benemerita Missão Catolica, que trabalha na conversão dos japonenses pagãos é composta de abnegados sacerdotes pertencentes a varias ordens e congregações religiosas e sob imediata direção dos exmos. srs. bispos de Provincias, cuida exclusivamente dos interesses dos catolicos japoneses e dos catecumenos, não deixando nem por isto de exercer uma atividade sumamente benemerita á nossa nacionalidade, na defesa da qual o Episcopado da provincia coloca o melhor de suas energias e do seu patriotismo".

HOMENAGEADO O GENERAL MAURICIO CARDOSO

S. PAULO, (Da sucursal) — Realizou-se, ontem, ás 12.30 horas no "Roof" da "Gazeta", um almoço oferecido por esse prestigioso vespertino ao general Mauricio Cardoso e oficiais da 2ª Região Militar.

Dessa homenagem participaram todos os redatores da "Gazeta", e os srs. João Batista de Souza Filho, diretor da Divisão de Imprensa, Propaganda e Radio-difusão do D. E. I. P., e Osvaldo Marinao, diretor da Agencia Nacional em São Paulo.

A' sobremesa, o sr. Luiz Silveira saudou o homenageado, e, após justificar a ausencia do sr. Casper Libero, ergueu um brinde ao Exercito, cuja grandeza exaltou.

Agradecendo, o general Mauricio Cardoso proferiu elegante oração.

TOMOU POSSE O CONSELHO NACIONAL DO TRANSITO

S. PAULO, (Da sucursal) — Perante o secretario da Segurança Publica, sr. Acacio Nogueira, realizou-se, ontem, ás 15 horas, no salão de honra da Secretaria da Segurança, a posse dos membros do Conselho Nacional de Transito, recentemente nomeados a saber: srs. Altino Nunes Pimenta, João Evangelista de Oliveira Penteado, Luiz Botelho de Camargo, Emilio Cordes, Amaden da Silveira Saraiva, Aiovaldo Viana e Paulo Vieira.

Os conselheiros que se faziam acompanhar do sr. Aguinaldo de Gois, diretor do Serviço de Transito, foram recebidos pelos srs. Valter Faria Pereira de Queiroz, oficial de gabinete, e capitão Jaime Bueno de Camargo, assistente militar, sendo imediatamente introduzidos no salão de honra onde os aguardava o sr. Acacio Nogueira, que lhes deu posse.

Após a solenidade, que se revestiu de simplicidade, os membros do C. N. T. palestraram cordialmente com o secretario de Segurança durante algum tempo, retirando-se, a seguir.

Não vos esqueçais de que os cegos necessitam sempre do vosso auxilio. Encaminhai os para A ALIANÇA DOS CEGOS, á rua 24 de Maio n. 47 — Rio de Janeiro — Telefone 36-5202

AUMENTADO O EFETIVO DE PRAÇAS DA POLICIA MILITAR

A Medida Foi Tomada Em Virtude da Necessidade de Policiamento Extraordinario Exigido Pela Situação Atual

Aumentando o efetivo de praças da policia militar do Distrito Federal, o presidente da Republica assinou o seguinte decreto-lei:

"Considerando a necessidade de policiamento extraordinario exigido pela situação atual e as condições de preparo indispensavel em que deve estar a Corporação para o cabal desempenho das atribuições que lhe possam caber na defesa das instituições nacionais

Decreta:

Art. 1º — Fica aumentado de 5.431 para 6.081, o efetivo de praças da Policia Militar do Distrito Federal;

Art. 2º — Para atender, no corrente exercicio, a despesas decorrentes deste decreto-lei, no periodo de 1º de abril a 31 de dezembro, fica aberto ao Ministerio da Justiça e Negocios Interiores, o credito especial de 2.187:315$ (dois mil cento e oitenta e sete contos, trezentos e quinze mil re'is).

Art. 3º — Revogam-se as disposições em contrario".

Companhia Cantareira e Viação Fluminense

Navegação entre Rio e Niterói

Arcando com dificuldades que, por serem notorias, dispensam enumeração, a Companhia tem conseguido, até esta data, obter o combustivel indispensavel a manutenção de seus serviços maritimos sem quaisquer restrições. Reduzindo-se, porem, os seus estoques e receiando que não lhe seja possivel renová-los de pronto, nem mante-los a altura das necessidades do serviço normal, vê-se compelida a suprimir um certo numero de viagens enquanto perdurar esta situação.

Estudando o problema com o cuidado de resolvê-lo com o minimo de inconvenientes, será feita a alteração durante as horas que não afetam o inicio nem a terminação das atividades da vida em geral. Assim, entre 11 hs. e 15 hs. em Niterói, e 11 horas e 30 e 15 horas e 30, no Rio, as viagens serão intervaladas de 30 minutos, — em vez de 20 minutos, — como presentemente; partindo de ambas as estações ás horas certas e meias horas.

Durante a noite o serviço será de hora em hora, a partir das 21 horas. De Niterói, entre 21 hs. e 5 hs. as partidas serão ás horas certas. Do Rio, entre 21 horas e 30 e 5 horas e 30 as partidas serão ás meias horas.

Devidamente inteiradas as autoridades competentes, as modificações supra entrarão em vigor na próxima sexta-feira, 27 do corrente.

Niterói, 25 de março de 1942.

A ADMINISTRAÇAO.

AÇÃO PATRIOTICA DE CAXIAS

Organizado o Programa dos Festejos Comemorativos da Revolução de 42

No gabinete do diretor-geral do DIP, reuniu-se ontem a Comissão Organizadora dos Festejos Nacionais Comemorativos da Pacificação do Movimento de 1842, pelo grande soldado e patriota que foi, mais tarde, elevado á dignidade de marechal e duque de Caxias.

Estiveram presentes os srs. Lourival Fontes, tenente-coronel Afonso de Carvalho, comandante Braz Veloso, Gustavo Barroso, Peregrino Junior, Alcindo Sodré, Cipriano Lage e Ciro dos Anjos, tendo os srs. Candido Mota Filho e Luiz Simões Lopes justificado a sua ausencia.

Abrindo a sessão, o sr. Lourival Fontes declarou que a proximidade das comemorações exigia que se organizasse, definitivamente, o seu programa. Ficou estabelecido que as comemorações, nesta capital, terão inicio no dia 18 de agosto, indo até o dia 25, em que se festeja o "Dia do Soldado".

EXPOSIÇAO EVOCATIVA DA FIGURA DE CAXIAS

Abrindo o programa inaugurar-se-á, no dia 18, no Museu Historico, uma exposição comemorativa da figura de Caxias e das personalidades politicas que participaram do movimento de 1842. Os srs. Gustavo Barroso e Alcindo Sodré apresentaram diversas sugestões, visando o exito dessa exposição que reunirá documentos e objetos do mais alto interesse historico, mostrando a ação do grande soldado do Imperio em prol da unidade do Brasil e em defesa da sua soberania no exterior.

Seguir-se-ão outras solenidades.

MARCANDO ACONTECIMENTO ABSOLUTAMENTE INEDITO, O "METRO-PASSEIO" TEM RECEBIDO DO PROPRIO PUBLICO, POR MEIO DE TELEFONEMAS E CARTAS, FELICITAÇÕES PELO SUCESSO IMENSO DE "TEMPESTADES D'ALMA", QUE SE MANTEM EM CARTAZ AINDA APLAUDIDO POR MULTIDÕES. FRISE-SE QUE O GRANDE FILME ANTI-NAZISTA, QUE E' AO MESMO TEMPO UM GLORIOSO ROMANCE DE AMOR BEM DO ESTILO DE FRANK BORZAGE, O POETA DO CINEMA, REPRESENTA O SUCESSO MAIOR, ARTISTICO E DE BILHETERIA, DE TODA A HISTORIA DO "METRO-PASSEIO"

SOCIAIS

ANIVERSARIOS

Luiz Severiano Ribeiro Junior — Faz anos hoje o dinamico diretor-gerente da Cia. Brasileira de Cinemas, sr. Luiz Severiano Ribeiro Junior, que ha longos anos vem exercendo, com uma eficiencia digna de elogios, esse elevado cargo. O ilustre cinematografista é, tambem, diretor-presidente da Distribuidora de Filmes Brasileiros, onde vem dedicando o melhor dos seus esforços pelo progresso do cinema nacional.

Festejando a data de hoje, parentes e amigos do sr. **Luiz** Severiano Ribeiro Junior, bem como os cinematografistas em geral, preparam significativas homenagens ao aniversariante, numa demonstração de reconhecimento da sua cultura, inteligencia e capacidade de trabalho.

— Fazem anos hoje, os srs.: dr. Alexandre Soares de Melo, prof. Fróis da Fonseca, Henrique Moreira Correia, Julio Pinheiro.

Senhorinhas: Alice de Melo Matos, Iná Justiniano da Rocha.

Senhora: Arminda de Saint-Brisson Correia.

— **Maria Neuza** — Transcorre hoje o aniversario natalicio da senhorinha Maria Neuza, 3ª anista do Instituto de Educação, filha do capitão de corveta Oscar Gonçalves e de d. Bernardina Moreira Gonçalves.

— Transcorre hoje o aniversario natalicio da sra. Araci Lucinda Lapa Pereira, esposa do sr. Antenor Gonçalves Pereira, funcionario da Estrada de Ferro Central do Brasil.

— Passou ontem a data natalicia do sr. Luiz Segreto Sobrinho, tesoureiro das Loterias do Estado do Rio e figura de prestigio nos nossos meios sociais e esportivos. O aniversariante que se encontra em Petropolis recebeu ali inumeras demonstrações de afeto e simpatia.

— Transcorreu, ontem, o aniversario natalicio da senhora Engracia White, esforçada funcionaria da Caixa de Pensões da Light, onde vem servindo com dedicação e carinho, motivo pelo qual goza de grande estima que se justifica pelo simpatico tratamento que costuma dispensar aos associados daquela entidade paraestatal.

NASCIMENTOS

Carlos Alberto — Na Casa de Saude Arnaldo de Morais, onde se encontra, acaba de dar a luz a uma criança que recebeu o nome de Carlos Alberto, a sra. Heloisa Osorio Leão, esposa do 1º tenente do Exercito, José Ribamar Leão, ajudante de ordens do general Almerio de Moura, ministro do Supremo Tribunal Militar.

ALMOÇOS

O chefe e os funcionarios da Divisão do Material do Ministerio das Relações Exteriores ofereceram ontem, no restaurante do Aeroporto, um almoço ao consul Roberto de Vasconcelos, por motivo de sua partida amanhã para Port Spain, cargo que foi designado recentemente. A' sobremesa foram trocados expressivos brindes pelo êxito do consul Roberto de Vasconcellos em suas novas funções.

VIAJANTES

Dr. Aureliano João Dias — Pelo vapor "Pedro I", chegou ontem de Recife, o dr. Aureliano João Dias advogado no foro daquela cidade.

DOENÇAS ANO RETAIS E DOS INTESTINOS
DR. LAURO BORGES
RODRIGO SILVA, 14-1º
TEL. 42-0531

Proximas Estreias

[illegible] WALTER HUSTON, EM "O HOMEM QUE VENDEU A ALMA"...

Walter Huston, no papel do "diabo" em "O Homem que Vendeu a Alma"

Um grupo de artistas de valor foi selecionado por William Dieterle para viver a historia estranha e fascinante que a RKO decidiu levar á tela, mostrando assim ao publico de todo o mundo que Hollywood quando quer tambem sabe fazer Arte.

Em "O Homem que Vendeu a Alma" vamos encontrar pois, vivendo os principais papeis, Simone Simon, na "secretaria" do diabo, enviada por ele para mais depressa destruir a alma do "homem que vendeu a alma"; Walter Huston no diabo, conhecido no filme sob o nome inofensivo de Mr. Scratch; Edward Arnold como Daniel Webster; James Craig, como Jabez Stone, o homem que vende a alma.

A RKO Radio está pois de parabens pois tem apresentado, nesta temporada filmes de classe. "O Homem que [illegible] estreará segunda-feira proxima nos cinemas Plaza, Astoria, Olinda e Ritz, simultaneamente.

"A PORTA DE OURO"

A respeito de "A Porta de Ouro" o filme humanamente dramatico que já na proxima quinta-feira estará nas telas do São Luiz, Carioca e Odeon, diz Paulette Goddard:

"Anita, uma mulher que já correu o mundo e cujo proprio passado não gosta de recordar, é a aventureira de muitos encantos e poucos escrupulos que eu interpreto em "A Porta de Ouro".

EDDIE CANTOR EM NOVOS APUROS

Desta vez ele canta, mas em compensação um baby de oito meses chora muito e ele é que deve acalma-lo...

O aparecimento do Cine O. K., no coração da Cinelandia, veio preencher a necessidade de um cinema de pequena proporções mas que oferecesse grande conforto e seleção. Realmente o O. K., tem ar refrigerado perfeito, poltronas confortaveis, projeção e som impecaveis.

Tudo isto acrescido de peliculas de grande sucesso da marca do leão está destinado o O. K., a vencer e passar a ser o cinema da elite.

Seus primeiros dias de vida foram bem a prova de que um bom cinema não exige grande propaganda, mas sim bons filmes e muito conforto ao seu publico. A exibição de "O Grande Motim" foi um sucesso e o grande filme que se estréia hoje marcará um novo sucesso.

Hoje aparecerá Eddie Cantor o inesquecivel herói de "Meu Boi Morreu", "Cai, Cai Balão", "Escandalos Romanos" e outros em "Mamãe eu Quero".

Ao lado de Eddie Cantor que desta vez não canta, mas cuida de crianças apa[illegible] nos de engraçadissimos garotos entre os quais o prodigio de oito meses.

"O GATO NEGRO"

Um dos gatos do filme da Universal "Gato Negro"

Repleto de toda a especie de misterios e mortes, uma casa mal assombrada, centenas de gatos miando pelos corredores abandonados, uma tempestade devastadora, um vendaval aterrorizante, enfim tudo que possa fazer arrepiar os cabelos encontraremos no filme "O Gato Negro" que a Universal estreará no cinema Parisiense na proxima segunda-feira, dia 30, marcando assim o inicio de uma temporada de lançamento nesta casa do sr. Vital Ramos de Castro, o que certamente será recebido com bastante alegria pelos frequentadores desta casa de diversão e mais ainda pelos amantes de filmes que proporcionam calafrios, arrepios e medo... "O Gato Negro", segunda-feira no cinema Parisiense.

LORETTA YOUNG, LADRA!

Loretta Young, a extasiante "estrela" de "Os Homens de Minha Vida" — o ultra-vitorioso cartaz do Plaza, Astoria e Olinda — vem de ser julgada ladra... isto é ladra dos corações dos "fans" aos quais traumatiza de emoção com o seu soberbo desempenho nesse filme da Columbia, vivendo a figura maravilhosa da bailarina Lisa Varsavina!

De Uma Pequena Assim Eu Andava Mesmo Precisando!

Declara Humphrey Bogart Referindo-se a Ida Lupino, Sua Eloquentissima Companheira Em "Ultimo Refugio", Que o São Luiz e o Carioca Hoje Apresentam!

Ida Lupino

— Bogart acabara de dar um empurrão violento em Ida Lupino.

Na cadeira diretorial Raoul Walsh com esforço conteve um soluço (E' o diretor mais sentimental e emotivo de Hollywood) Tinha os olhos cheios de lagrimas.

A grande tragica da Warner, uma grande força sob a aparencia de fragilidade, não coçou, sequer, o hombro atingido, cuidou de arrumar a mecha de cabelo, que lhe cobria os olhos. Esses olhos que "assassinaram" Bogart com todo o veneno e o odio de que estavam carregados.

— Cortem! gritou Walsk.

E o trabalho parou ali mesmo, para que todos fizessem a merenda da tarde.

Na mesma mesa, Walsh, Bogart, Lupino e o reporter filante.

Walsh nada dizia, Bogart não tirava os olhos de Lupino. Esta não podia conter, de minuto a minuto, um estremecimento dos hombros. Seu rosto estava marcado pelas lagrimas, lagrimas reais, lagrimas de fogo, que ha pouco diante da camera, não se envergonhara de mostrar. Eram lagrimas de furor!

O reporter... olhava e calava tambem.

Bogart quebrou o silencio, tentando assumir uma atitude despreocupada.

— De uma pequena assim eu estava precisando! — declarou a Walsh, apontando para Lupino.

Walsh nem sequer olhou para a extraordinaria tragica. E Bogart repetiu, em outro tom, com outra atitude e já sem sorrir.

— Ida... Você é excelente companheira. Não sei porque, quando olhei, depois do empurrão, tive medo... Queira Deus que as maquinas tenham apanhado minha expressão. Nunca fui tão sincero diante da camera. Palavra! Tive medo, quando você me olhou com odio... Era odio mesmo! Não é verdade?

— Uma gargalhada respondeu a séria pergunta de Humphrey Bogart.

— Odio? Que idéia, Bogart! Odio nenhum... Apenas procurei fazer o que me indicava o papel... Odio... Odio de mentira, apenas!

Walsh ergueu-se. Seus olhos agora eram mais expressivos. Até sorria embora, seus olhos vermelhos mostrassem que tinha chorado.

— Sério miss Lupino? Não está zangada com Bogart? Pois olhe tambem eu, quando a vi, durante a filmagem olhar para Humphrey Bogart, depois do violento empurrão que lhe deu, pensei cá comigo, Pronto! Humphrey Bogart é violento... Essa pequena tem lá o seu genio... Brigaram mesmo! Não estão mais representando... E, vocês compreendem. Se fosse isso mesmo que trabalhão eu teria, para que vocês continuassem a representar em boa harmonia!

E aí está porque "Ultimo Refugio" é um filme violento e quase real!

Cinema

A D. F. B. vai Distribuir Para Todo o Brasil a Nova Realização de Carmen Santos: "Argila"

Todos os que se interessam pelas atividades do cinema brasileiro, ficarão satisfeito ao saber que "Argila" — a mais nova realização de Carmen Santos — está completamente pronta para ser distribuida pelos principais cinemas do país. A Distribuidora de Filmes Brasileiros S. A., na pessoa de seu diretor A. Pinto de Paiva, acaba de firmar contrato com a Brasil Vita Filme nesse sentido.

"Argila", que Humberto Mauro dirigiu, tem um "cast" homogeneo de conhecidos artistas encabeçados por Carmen Santos no seu melhor desempenho cinematografico e com a cooperação de Celso Guimarães, Lidia Matos, Floriano Faissal, Saint-Clair Lopes, Bandeira Duarte, Mauro de Oliveira e J. Silveira. Embora sem data, sabe-se que "Argila" será uma das primeiras peliculas lançadas na temporada de 1942.

OPTICA MODERNA
CASA ESPECIAL
LONGE PERTO
Arthur Jacintho Rodrigues
RUA 7 DE SETEMBRO, 47
TEL. 23-4437 — RIO DE JANEIRO

Cartaz do Dia

São Luiz e Carioca — "O Ultimo Refugio" (Warner) com Humphrey Bogart. — Horario: 2 — 4 — 6 — 8 e 10 horas. — Horario do Carioca: 1.30 — 3.30 — 5.30 — 7.30 e 9.30 horas.

Odeon — "Alvo Para Esta Noite" (Warner). Horario: 2 — 3.40 — 5.20 — 7.00 — 8.40 e 10.20 horas.

Rex — "O Marido da Solteira" (Metro Goldwyn) com William Powell e Myrna Loy — Horario: 2 — 4 — 6 — 8 e 10 horas.

Imperio — "No Velho Missuri" (Internacional) e 7º e 8º episodios de "O Rei da Policia Montada".

"Cineac Gloria — "Os ultimos jornais da guerra" e "Desenhos Coloridos".

Plaza — "Homens de Minha Vida" (Columbia) com Loretta Young. — Horario: 2 — 4 — 6 — 8 e 10 horas.

Metro Passeio — "Tempestades d'Alma" (Metro Goldwyn) com James Stewart e Margaret Sullavan — Horario: 1|2 dia — 2 — 4 — 6 — 8 e 10 horas.

Metro Tijuca — "O Medico e o Monstro" (Metro Goldwyn) com Spencer Tracy. — Horario: 2 — 4 — 6 — 8 e 10 horas.

Metro Copacabana — "O Medico e o Monstro" (Metro Goldwyn) com Spencer Tracy. — Horario: 2 — 4 — 6 — 8 e 10 horas.

Pathé — "Fantasia". (R. K. O.). Desenho colorido da Walt Disney — Horario: 1.00 — 3.15 — 5.20 — 7.45 e 10 horas.

Capitolio — "Um Yankee na R. A. F." (Fox Film) com Tyrone Power — Horario: 2 — 4 — 6 — 8 e 10 horas.

Colonial — "Tudo Isto e o Céu Tambem".

Colonial — "Agente de Espionagem" e "Torpedo sem Rumo".

Cineac-Trianon — "Os ultimos jornais da guerra" — "Imprensa Animada Cineac" e "Desenhos coloridos".

CENTRO

Eldorado — "Aloma".

Parisiense — "Perfida".

Opera — "Suspeita".

Metropole — "A Mensagem de Reuter" e "Testamento de Odio".

Popular — "Esta Mulher me Pertence", "O Gangster de Chicago" e "A Volta do Dr. X".

Primor — "O Gavião do Mar" e "Noite de Terror".

Florida — "O Morro dos Máus Espiritos" e "E o Circo Chegou".

São José — "O Mundo em Chamas".

Iris — "Entra no Cordão" e "Dias de Jess James".

Ideal — "Quero Casar-me Contigo" e "Marinheiros Alerta".

Mem de Sá — "Sedutora Intrigante" e "A Rebelião das Pimentinhas".

Lapa — "Aves sem Ninho" e "Ruas do Oriente".

BAIRROS

Politeama — "Ouro de Lei" e "Dias de Jess James".

Guanabara — "O Politiqueiro" e "Fazendas Roubadas".

Roxi — "Vidas sem Rumo".

Pirajá — "Andy Hardy Milionario".

Ipanema — "Estrada de Santa Fé".

Ritz — "Perfida".

Varieté — "Mulheres na Guerra" e "Juntos Outra Vez".

Americano — "Na zona do Perigo" e "Alta Espionagem".

Rio Branco — "Paixão e Vingança" [illegible] para a Riqueza".

Centenario — "Garota de Encomenda" e "Na Zona do Perigo".

Bandeira — "Nada a Declarar" e "Onde o Ouro não é Rei".

Avenida — "Sangue e Areia".

Olinda — "Homens de Minha Vida" (Columbia) com Loretta Young Horario: 2 — 4 — 6 — 8 e 10 horas.

Astoria — "Homens de Minha Vida" (Columbia) com Loretta Young Horario: 2 — 4 — 6 — 8 e 10 horas.

América — "Entra no Cordão".

Guarani — "A Mulher Invisivel" e "Trevas do Crime".

Catumbi — "O Filho de Monte Cristo" e "Um Tiro nas Trevas".

Apolo — "As 4 Mães" e "Fazendas Roubadas".

São Cristovão — "Quem Casa com a Noiva?" e "Bambas do Arizona".

Jóvial — "Sol e Luar de Miami" e "Detetive Apaixonado".

Tijuca — "Ouro de Lei" e "Testamento de Odio".

Vila Isabel — "Garota de Encomenda" e "Onde o Ouro não é Rei".

Velo — "Combatendo Espiões" e "Sedutora Intrigante".

Edison — "Dona do Seu Destino" e "A Volta de Daniel Boone".

Grajaú — "Contrabando Humano e Marinheiros Alertas".

Haddock Lobo — "Vamos compor Musica" e "Conheceram-se na Argentina".

Maracanã — "Sangue e Areia".

SUBURBIOS (Central)

Mascote — "Alma de Vagabundo" e "Melodia para Três".

Meyer — "A Volta do Fantasma" e "Floresta Encantada".

Para Todos — "Rainha Cristina" e "A Vida tem dois Aspectos".

Bella Flor — "Trem de Luxo" e "As 5 Pimentinhas".

Quintino — "Quero Casar-me Contigo" e "A Rebelião das Pimentinhas".

Piedade — "A Grande Mentira".

Coliseu — "Acuso Minha Mulher" e "O Monstro Eletrico".

Alfa — "A Mulher e o Dinheiro" e "O Polvo".

Modelo — "Bulldog Drummond na Escocia" e "As 5 Pimentinhas no Oeste".

Madureira — "Andy Hardy Milionario".

Moderno — "Sangue e Areia".

NITEROI

Odeon — "Que Mundo Maravilhoso".

Imperial — "Beijos e Balas".

Eden — "Mosqueteiros da India" e "Perseguidor Implacavel".

NOTICIAS FORENSES

Tribunal de Apelação

AUTOS ENTRADOS DA INFERIOR INSTANCIA NO DIA 25-3-942

VARA DE REGISTOS PUBLICOS

Agravo de Petição n. 5.959.

Agravados — O Juizo e o Ministerio Publico.

Agravante — Oto Sprenger —

7ª VARA CIVEL

Agravo de Petição n. 5.960.

Agravantes — Irmãos Loureiro — Agravados — Banco Boavista e outros.

3ª VARA CRIMINAL

Apelação Criminal n. 3.167.

Apelante — Deocleclo Alves de Lima — Apelada — A Justiça.

3ª VARA CRIMINAL

Apelante — Januario Augusto da Silva — Apelada — A Justiça.

AUDIENCIA PUBLICA DE DISTRIBUIÇÃO

Presidente: Des. Vicente da Costa Piragibe. Vice-presidente do Tribunal de Apelação.

Secretario: Aderbal Bezerra, escrevente juramentado.

Apelações Civeis: — (Desquites Amigaveis).

3ª CAMARA

1307 — Ao sr. des. Afranio Costa.

4ª CAMARA

1305 — Ao sr. des. José Antonio Nogueira.

5ª CAMARA

1271 — Ao sr. des Saboia Lima.

APELAÇÕES CIVEIS REDISTRIBUIDAS

3ª CAMARA

1151 — Ao sr. des. Flaminio de Rezende.

4ª CAMARA

821 — 359 — Ao sr. des. Eduardo de Souza Santos.

478 — 535 — Ao sr. des. Henrique Fialho

AGRAVOS

3ª CAMARA

3947 — Ao sr. des. Afranio Antonio da Costa.

5950 — Ao sr. des. Lafaiete de Andrada.

4ª CAMARA

5956 — Ao sr. des. Eduardo de Souza Santos.

5955 — Ao sr. des. Henrique Fialho.

5ª CAMARA

5953 — Ao sr. des. Frederico Sussekind.

5949 — Ao sr. des. Saboia Lima.

5948 — Ao sr. des. Candido Lobo.

EMBARGOS CIVEIS

3ª CAMARA

439 — Ao sr. des. Afranio Costa.

RECURSO DE REVISTA

276 — Ao sr. des. Saboia Lima.

AÇÕES RESCISORIAS

37 — Ao sr. des. Lafaiete de Andrada.

62 — Ao sr. des. Afranio Antonio da Costa.

Procuradoria Geral do Distrito Federal

Procurador geral: dr. Romão Côrtes de Lacerda.

Sub-procurador: dr. Placido Sá Carvalho.

Secretario: Alvaro Sarmento do Vale.

EXPEDIENTE DO DIA 25 DE MARÇO DE 1942 — PROCESSOS ENTRADOS NA SECRETARIA

Apelações Civeis ns. 1116 — 1231 — — 1262 — 1273 — 1276.

Apelações Criminais ns. 2721 — 2859 — 2984 — 3163 — 3164 — 3165 — 3166.

PROCESSOS DESPACHADOS

CONFLITO DE JURISDIÇÃO NUMERO

56 — Suscitante, Dr. Juiz substituto de Rio Branco, Territorio do Acre — Suscitado, Dr. Juiz da Comarca de Rio Branco — Requer sejam solicitadas informações ao juiz efetivo dr. Jaime Mendonça, transmitindo-se-lhe o teor do telegrama do juiz substituto.

APELAÇÕES CIVEIS NS.

1240 — Apelante, Prefeitura do Distrito Federal — Apelado, Abilio Moreira Babo — A Camara fará a costumada justiça

1222 — Apelante, Companhia America Fabril, Fiação e Tecelagem S. A. — Apelado, João Saraiva — Pela confirmação da sentença apelada.

1148 — Apelante, Manuel Alves

AUDIENCIAS DE DISTRIBUIÇÕES — DESEMBARGADOR VICENTE PIRAGIBE — (25 DE MARÇO DE 1942) — VARAS ORDINARIAS

Fred Figner Ltda. — 1º distribuidor — 13ª vara.

Constantino Maciel — 2º distribuidor — 11ª vara.

Osorio Schleder de Araujo — 3º distribuidor — 5ª vara.

Dr. Vitorino Guimarães Chermont de Miranda — 8º distribuidor — 4ª vara.

EXECUTIVOS

Maria Gazlela Teles Cabral — 2º distribuidor — 1ª vara.

João Vila Albarce — 3º distribuidor — 13ª vara.

Americo Ferreira Pinto — 8º distribuidor — 9ª vara.

Artur Soares de Oliveira — 1º distribuidor — 7ª vara.

José Nunes Segundo — 2º distribuidor — 1ª vara.

Adelina da Fonseca — 3º distribuidor — 13ª vara.

José de Souza Serrão — 8º distribuidor — 7ª vara.

Fred Figner Ltda. — 1º distribuidor — 9ª vara.

Manuel Maia — 2º distribuidor — 13ª vara.

VARAS CRIMINAIS FLAGRANTES

19º Adelvino de Oliveira — 2ª vara.

3º Evaristo Alves de Oliveira — 16ª vara.

24º Agostinho Pereira de Souza — 10ª vara.

8º José da Silva Gonçalves — 9ª vara.

2º Miguel Alves das Santos — 8ª vara.

28º D. João Isaias da Silva — 5ª vara.

9º Pedro Paulo da Conceição — 6ª vara.

6º Joaquim Lopes Pereira — 7ª vara.

INQUERITOS

6º Aires Bastos — 7ª vara.

6º Maria do Rosario Azevedo — 12ª vara.

18º Targino Ribeiro de Carvalho — 6ª vara.

10º Lindolfo Henrique Diniz — 2ª vara.

16º Luiz Vieira dos Santos — 3ª vara.

24º Nicanor Pereira dos Santos — 16ª vara.

24º Vespasiano da Silva — 14ª vara.

24º José Teixeira de Vasconcelos — 13ª vara.

24º Cirineu Mendes da Silva — 5ª vara.

7º Mario Guimarães Cavaneias — 8ª vara.

QUEIXA-CRIME

Hercilia Helzer — 2º distribuidor — 10ª vara.

CONTRAVENÇÃO DE JOGO

2ª D. A. Amilcar Rosa — (Processo 76) — 2º distribuidor — 13ª vara.

2ª D. A. José Domingos de Lima — (Proc. 75) — 1º distribuidor — 10ª vara.

2ª D. A. Carlos Reis — (Proc. 74) — 8º distribuidor — 4ª vara.

PRECATORIAS

São Paulo — (José Nascimento Borges) — 2º distribuidor — 9ª vara.

São Paulo — (Bruno Chell) — 3º distribuidor — 10ª vara.

HABILITAÇÕES DE CASAMENTOS

Alvaro de Carvalho e Orlda Borges — 2º distribuidor — 9ª circunscrição.

Jureni Vasconcelos Silva e Sebastiana Quintela — 3º distribuidor — 1ª circunscrição.

Darci Godinho Drumond e Dulcinéa Ribeiro da Silva — 2º distribuidor — 11ª circunscrição.

Antonio Correia e Laurinda Soares — 3º distribuidor — 6ª circunscrição.

Durval Leite Ribeiro e Nadir Cassiano de Oliveira — 2º distribuidor — 10ª circunscrição.

Osvaldo Rodrigues de Oliveira e Maria Bernardete N. de Souza — 3º distribuidor — 7ª circunscrição.

Jesus Taranto e Rita Barbosa — 2º distribuidor — 14ª circunscrição.

Carlos Foglioni Filho e Cecilia Vieira Pimentel — 3º distribuidor — 2ª circunscrição.

Antonio Soares e Maria Soares de Magalhães — 2º distribuidor — 3ª circunscrição.

Silvio Silveira Brandão e Carmen da Silva Cruz — 3º distribuidor — 8ª circunscrição.

Fernando Soares e Cacilda Gomes — 2º distribuidor — 12ª circunscrição.

Ernesto da Silva Fernandes e Candida Fernandes de Lemos — 3º distribuidor — 9ª circunscrição.

Carlos Pessoa e Etelvina José dos Santos — 2º distribuidor — 4ª circunscrição.

Alfredo Ferreira da Silva e Marie Rodrigues da Conceição — 3º distribuidor — 13ª circunscrição.

Moacir Saraiva Lomba e Nair Conde — 2º distribuidor — 5ª circunscrição.

Nestor José Campinho e Josefine Louise Strainchamps — 3º distribuidor — 11ª circunscrição.

Alvaro Vieira e Irene dos Santos — 2º distribuidor — 14ª circunscrição.

Orlando Alves Pereira e Rosa Branca Porto M. Maciel — 3º distribuidor — 13ª circunscrição.

Carlos José de Assis Ribeiro e Rute Valdetaro da Fonseca — 2º distribuidor — 4ª circunscrição

Sebastião M. de Freitas Lima e Zelia Moreira dos Santos — 3º distribuidor — 9ª circunscrição

João da Costa e Deolinda de Souza Vale — 2º distribuidor — 6ª circunscrição.

Isidoro Alonso e Marie Gabriela Nelson — 3º distribuidor — 2ª circunscrição.

José Pereira Filho e Neuza Alves da Silva — 2º distribuidor — 10ª circunscrição.

Wilson Fortes Pinheiro e Edilia Vieira — 3º distribuidor — 7ª circunscrição.

Manuel José Dias e Zaira Venezuela Macedo — 2º distribuidor — 5ª circunscrição.

Antonio Biteucourt Lins e Jandira Pires do Couto — 3º distribuidor — 1ª circunscrição.

Hugo Bruzi e Iolanda Antonia Cupelo — 2º distribuidor — 3ª circunscrição.

Agostinho Esteves Pereira e Esmeralda Machado Cardoso — 3º distribuidor — 12ª circunscrição

Ismael de Souza Oliveira Jr. e Risete Alexandra — 3º distribuidor — 8ª circunscrição.

Algonato Rodrigues e Joaquina Alves de Campos — 3º distribuidor — 11ª circunscrição.

No Foro Militar

POSSE DE AUDITOR SUBSTITUTO DE PERNAMBUCO

Perante o presidente do Supremo Tribunal Militar, prestou, ontem, o compromisso legal e tomou posse do cargo de auditor substituto da Auditoria de Guerra da 7ª Região Militar de Pernambuco, para o qual fora recentemente nomeado, o bacharel Artur dos Reis Lisboa.

NA SEGUNDA AUDITORIA DE GUERRA DE SÃO PAULO

Por ter entrado em ferias o magistrado efetivo, dr. Diógenes Gonçalves Pena, assumiu, ontem, segundo comunicação recebida pela presidencia do Supremo Tribunal Militar, o exercicio do cargo de auditor da 2ª Auditoria de Guerra de S. Paulo, o auditor substituto bacharel Luiz Jerônimo Geneco.

LEONIDAS SILVA EM LIBERDADE

O auditor Roquete Vaz, da 2ª Auditoria de Guerra, expediu ontem, para serem cumpridos hoje, os alvarás de soltura de Leonidas Silva, José Soares de Souza e João Correia Cabral, os três acusados do processo dos certificados falsos de reservistas, que cumpriram integralmente a pena de oito meses de prisão, que lhes foi aplicada pelo Conselho de Justiça Especial daquela Auditoria e confirmada pelo Supremo Tribunal Militar.

O advogado Edgard Pinto Lima, patrono do conhecido jogador de futeból Leonidas, não se conformou com o pronunciamento da Justiça Militar, já estando recolhendo elementos para tentar o ultimo recurso, que é o de revisão, afim de apagar completamente a falta praticada pelo seu constituinte.

REUNIÃO DE CONSELHO DE JUSTIÇA

Está marcada para hoje, ás 13 horas, na 3ª Auditoria, uma reunião do Conselho Especial de Justiça, referente ao capitão Oscar de Souza Bezerra, para compromissar os novos juizes majores Nelson de Souza e Valdemar da Costa Seixas.

SUMARIOS DE CULPA

Reune-se hoje, na 1ª Auditoria de Guerra, o Conselho Permanente da Aeronáutica, para dar prosseguimento aos sumarios de culpa de João Vieira Santos e Albertino Soares.

VAI DEPOR O CAPITÃO FOURNIER

Arrolado como testemunha num processo que transita na 2ª Auditoria de Bagé, vai depor hoje, em uma carta precatoria, o capitão Marcos Fournier, expedida contra a 3ª Auditoria de Guerra desta capital.

Juizo de Direito da Nona Vara Civel

De primeira praça, com o prazo de dez dias para venda e arrematação dos bens penhorados no executivo que Colombo & Gamberini Limitada movem contra Ildebrando Teixeira de Abreu, na forma abaixo:

O doutor Heraclyto Ferreira de Queiroz, juiz de direito do Juizo da Nona Vara Civel do Distrito Federal, Republica dos Estados Unidos do Brasil.

Faz saber aos que o presente edital virem ou dele conhecimento tiverem que, no dia 31 (trinta e um) do corrente, ás quatorze horas, logo após a audiencia ordinaria, será levado á praça pelo porteiro dos auditorios, para venda e arrematação, o bem penhorado no executivo que Colombo & Gamberini Limitada movem contra Ildebrando Teixeira de Abreu, bem esse constante do laudo de avaliação do teor seguinte: — Laudo de avaliação. Exequentes: Colombo & Gamberini Ltda., executado: Ildebrando Teixeira de Abreu. Avaliação á rua Capanema numero cento e trinta e quatro (fundos), Ilha do Governador. Automovel marca Hupmobile, quatro portas, seis cilindros, 24 H. P., motor numero cento e quatorze mil quinhentos e cincoenta e um, velocimetro marcando setenta e nove mil trezentos e sessenta e seis, licenciado pela Prefeitura do Distrito Federal em mil novecentos e quarenta e um sob numero treze mil oitocentos e setenta e oito. O referido automovel está pintado na cor escura, já bastante antiga; apresenta capota estragada, uma maçaneta e dois vidros da porta quebrados, forros do estofamento rasgado, paralamas gastos pela ferrugem; calcado das quatro rodas tendo um pneumatico sobressalente; estão os pneus gastos e ressequidos. Considerando o mau estado em que se acha o automovel avaliamos em 3:500$000, (três contos e quinhentos mil réis). Rio de Janeiro, doze de fevereiro de mil novecentos e quarenta e dois. — Otacilio Nascimento Mibieli (12º avaliador). — Ernesto Rabo Filho (14º avaliador). Avaliadores privativos. E quem o mesmo bem quiser arrematar, deverá comparecer no dia e hora acima designados, no saguão do Palacio da Justiça, á rua D. Manoel numero vinte e nove, sendo o pagamento á vista ou fiança idonea por três dias. Dado e passado nesta cidade do Rio de Janeiro, aos doze dias do mês de março de mil novecentos e quarenta e dois. — João Rea da Fonseca, escrevente juramentado, datilografei. E eu, [illegible], escrevente juramentado no impedimento ocasional do escrivão. — Heraclyto Ferreira de Queiroz. Trasladada — Está conforme. — João Rea da Fonseca, escrevente juramentado.

S. A. Diario Carioca

São convidados os srs. acionistas a se reunirem em 28 de abril do corrente ano, ás 16 horas, na sede social, á Praça Tiradentes 77, para assistirem a Assembléia Geral Ordinaria, examinar e discutir o Balanço e Parecer do Conselho Fiscal, relativos ao exercicio de 1941.

Acham-se á disposição dos srs. acionistas, diariamente na sede social, os documentos e informações referidos no art. 99 do Decreto-Lei n. 2.627 de 26 de setembro de 1940.

Rio de Janeiro, 25 de março de 1942.

Francisco José Teixeira Leite, presidente substituto.

James S. A.

Comunicamos acharem-se á disposição dos senhores acionistas em nossa sede á rua Alcindo Guanabara n. 26, o relatorio referente aos negocios sociais no exercicio findo, contas do balanço e da conta de lucros e perdas, parecer do Conselho Fiscal e mais outros documentos informativos de que trata o art. 99 do decreto-lei n. 2.627, de 26 de setembro de 1940.

Rio de Janeiro, 20 de março de 1942.

A Diretoria.

Walther Quadros — Diretor-Gerente.

Em seu numero desta semana

"DIRETRIZES"

a revista das grandes reportagens, entre outros editoriais exclusivos, publica o seguinte:

"COM OU SEM GRAMATICA, SOU UM GRANDE POETA"

Uma interessante entrevista de Catulo da Paixão Cearense, concedida especialmente a "DIRETRIZES", em grande reportagem de Joel Silveira.

O PROCESSO DE RIOM

Notaveis comentarios de Richard Lewinson, consagrado jornalista europeu, ex-colaborador de Paul Reynaud.

FOI UM HEROE DA PRIMEIRA GUERRA MUNDIAL

A historia do soldado brasileiro que morreu lutando contra os alemães, em 1917. Reportagem de Antonio Freire.

ABE, SONHO DE UMA VIDA

Reportagem em torno da Associação Brasileira de Educação.

Leia "Diretrizes" hoje e todas as semanas, ás quintas-feiras

1$000 — Em todas as bancas de jornais

DESPERTE A BILIS DO SEU FIGADO

Sem Calomelanos — E Saltará da Cama Disposto Para Tudo

Seu figado deve derramar, diariamente, no estomago, um litro de bilis. Se a bilis não corre livremente, os alimentos não são digeridos e apodrecem. Os gazes incham o estomago. Sobrevem a prisão de ventre. Você sente-se abatido e como que envenenado. Tudo é amargo e a vida é um martyrio.

Uma simples evacuação não tocará a causa. Nada ha como as famosas Pillulas CARTERS para o Figado, para uma acção certa. Fazem correr livremente esse litro de bilis, e você sente-se disposto para tudo. Não causam damno; são suaves e comtudo são maravilhosas para fazer a bilis correr livremente. Peça as Pillulas CARTERS para o Figado. Não acceite imitações. Preço 3$000

Partiu Para Belo Horizonte o Governador Valadares

Passageiro do avião da carreira da Panair do Brasil viajou, ontem, para Belo Horizonte, o sr. Benedito Valadares governador do Estado de Minas Gerais.

Em sua companhia seguiram os srs. dr. Israel Pinheiro, secretario da Agricultura do Estado, e o coronel J. Cancio de Albuquerque, assistente militar do governador.

O embarque do dr. Benedito Valadares esteve muito concorrido.

Juizo de Direito da Primeira Vara de Orfãos e Sucessões

PRIMEIRO OFICIO

De praça, com o prazo de vinte dias, para venda e arrematação do predio e terreno sitos á rua Candido de Lima n. 46, em Austin, comarca de Nova Iguassú, 77º Distrito do Estado do Rio de Janeiro, na forma abaixo:

O doutor Sylvio Martins Teixeira, juiz de direito da Primeira Vara de Orfãos e Sucessões do Distrito Federal, Republica dos Estados Unidos do Brasil:

Faz saber aos que o presente edital virem, que no dia 26 de março deste ano, ás 13.30 horas, no Palacio da Justiça, á rua D. Manoel, será submetido em praça deste Juizo para ser arrematado por quem maior lanço oferecer acima da importancia de 6:000$, preço por quanto vai á praça o imovel abaixo descrito, pertencente ao espolio de Alexandre Eugenio de Andrade Camisão. Descrição do imovel: Predio e terreno á rua Candido de Lima n. 46, em Austin, comarca de Nova Iguassú, 77º Distrito do Estado do Rio de Janeiro, tendo quatro comodos assoalhados e forrados e uma cozinha cimentada, coberto de telhas tipo francês, construido de tijolos, medindo o terreno de frente para a referida rua Candido de Lima, vinte metros por igual largura na linha dos fundos e setenta metros de extensão, da frente aos fundos, confrontando com quem de direito. A venda foi requerida pelo inventariante do espolio, José Julio de Andrade Camisão, e é feita a dinheiro á vista ou com fiador idoneo, pelo prazo de 3 dias, que garanta o Juizo. Dado e passado nesta cidade do Rio de Janeiro, Distrito Federal da Republica dos Estados Unidos do Brasil, em 18 de fevereiro de mil novecentos e quarenta e dois. Eu, Oswaldo de Castro Dolabela, escrivão, subscrevo. — Sylvio Martins Teixeira. — Está conforme o original que conferi e assino. — Pelo escrivão, Manoel Braga, substituto.

TEATRO NACIONAL
(Conclusão)

I — Que esse decreto-lei ampare, se possivel, a produção da "peça nacional", incluindo nele qualquer dispositivo identico ao que já se encontra consubstanciado na lei n. 355, de 26 de janeiro de 1937, e publicada no "Diario Oficial", de 12 de março desse mesmo ano, assim redigida em seu art. Unico: — "Os programas musicais que se executarem em qualquer sala de espetáculos, de concertos e teatros do país, conterão, "obrigatoriamente", peças de autores brasileiros". O dispositivo, que ora sugiro, deverá, ser, salvo melhor redação, o seguinte: "os programas teatrais que se executarem em qualquer sala de espetáculos, de cinemas ou teatros do país, conterão "obrigatoriamente" pelo menos "duas peças" de autor brasileiro em cada uma de autor estrangeiro representado". II — Atendendo que os auxilios diretos concedidos ao teatro nacional não tem produzido resultados permanentes, pois, uma vez esgotada a subvenção o teatro volta a primitiva situação — sugiro que a verba posta á disposição do Ministerio da Educação para auxilio ao teatro nacional, seja distribuida: a) — um premio de 200 contos a cada Cia nacional que, em cada ano de 1º de julho de um a 1º de julho do outro, só representar comédias, ou outras peças de genero chamado de declamação, de autores brasileiros natos; b) — premio de 100 contos, nas mesmas condições, se representarem, pelo menos, 2|3 de peças acima citadas; c) — as Cias. que desejarem concorrer a tais premios deverão fazer registo prévio no S. N. T., manifestando essa intenção e declarando — a) — que os direitos de autor serão pagos a percentagem de acordo com as tabelas da SBAT; b) — que estejam organizadas de acordo com as leis trabalhistas do país; c) — que o seu diretor e ensaiador são brasileiros natos".

A esse memorial dignou-se s. ex. nos responder, em telegrama de 5 de maio, nos seguintes termos: "Recebi com apreço sujestões seu memorial, que vou examinar devidamente. Saudações atenciosas. (as.) Gustavo Capanema".

Nesse sentido, porem, nada foi consignado em qualquer lei ou regulamento do Serviço Nacional do Teatro.

Façamos votos para que, no momento incluidas disposições identicas nas instruções baixadas, para este ano, pelo ilustre dr. Abadie Faria Rosa, dedicado diretor do S. N. T. e ventilada a questão pelo prestigio do conselheiro Bastos Tigre que a renova, nos presentes dias, no seio da SBAT, produza enfim os beneficos frutos que são de esperar de tal iniciativa.

Fabio Aarão Reis

VOCÊ SABIA

— que a atriz Palmira Silva é mãe da atriz Lucia Delor?

COISAS QUE INCOMODAM

O tamanho da Virgem do Recreio.

O FILME DE HOJE

Colonial — "Agente de Espionagem" — De Carambola.

O COMENTARIO DA NOITE

— A Companhia de Roulien dará amanhã um grande festival em homenagem ás vitimas da guerra, informava o Paulo Magalhães numa roda. E o Eloi Cordeiro, comentou:

— Será que vai acabar tambem?

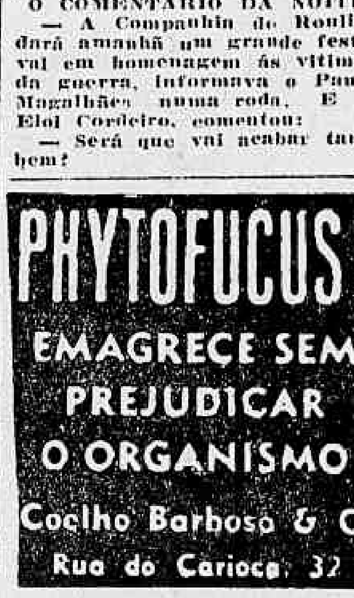

ATOS DO CHEFE DO GOVERNO

Promoções Na Policia Militar do Distrito Federal

Suprimidos Varios Cargos No Ministerio da Educação — Aposentadorias, Promoções, Exonerações, Nomeações e Autorizações Nas Pastas da Justiça, Educação, Agricultura e Fazenda

O presidente da Republica assinou os seguintes decretos:

NA PASTA DA JUSTIÇA

Aposentando "ex-oficio", Antonio Diogenes de Souza, no cargo de operario de artes graficas, classe I.

Aposentando: Alvaro Augusto Domingues Gomes no cargo de revisor de provas classe H; Manuel Soares de Souza, no cargo de escriturario, classe G; e Norberto Carlos da Silva no cargo de operario de artes graficas, classe G.

Promovendo, por merecimento, na Policia Militar do Distrito Federal, no posto de capitão o 1º tenente Valdemar de Faria Lima, e no posto de 1º tenente, o 2º tenente Ismael Marques de Pinho.

Promovendo, por antiguidade, ao posto de 1º tenente, o 2º tenente da Policia Militar do Distrito Federal, Vicente da Silva Paranhos.

NA PASTA DA EDUCAÇÃO

Aposentando: Carlos Langer Junior no cargo de professor, padrão G, da Escola Técnica de Curitiba; Eurico de Azevedo Viana no cargo de biologista, classe L; Pedro Alvares Coutinho no cargo de bibliotecario, classe I; Antonio Sizenando Machado no cargo de oficial administrativo, classe I, e Antonio da Rocha no cargo de escriturario, classe F.

Concedendo aposentadoria a Antonio de Araujo Góis no cargo de fiscal administrativo, classe I.

Removendo "ex-oficio", no interesse da administração, José Mendes Guimarães, escriturario classe E, da Divisão de Orçamento do Departamento de Administração para o Serviço Nacional de Doenças Mentais do Departamento Nacional de Saude.

Suprimindo cargos extintos: 2 cargos de técnico de ensino, classe D, 1 cargo de taquigrafo, classe I, 12 cargos de pratico de laboratorio, classe C, 4 cargos de pratico de farmacia, classe D, 1 cargo de pratico de farmacia, classe E, 24 cargos de motorista, classe D, 2 cargos de fotografo, classe F, 1 cargo de contador, classe G, 2 cargos de desenhista, classe F e 2 cargos de naturalista-auxiliar, classe E.

Tornando sem efeito os decretos que nomearam Adelia Dranget e Maria de Lourdes Santos Macado para exercerem o cargo de técnico de educação, classe I.

Exonerando: Alberto Biolcmnl Filho do cargo de assistente, em comissão, padrão I, da Faculdade Nacional de Odontologia; Edmundo Batista Chacon do cargo de pratico de farmacia, classe E; Napoleão Carvalho do cargo de taquigrafo, classe I; Moacir Garcia Leão do cargo de fotografo, classe F; Francisco Coelho Neves e Valdemar dos Santos Pereira do cargo de professor, padrão G, da Escola Industrial de Natal.

Nomeando: Pedro Pinheiro de Souza, Ruth Marinho Souto e Severino Joaquim da Silva para exercerem o cargo de professor, padrão G, da Escola Industrial de Natal; Cid Braune Filho e Vicente Tovar Bicudo de Castro para exercerem, interinamente, o cargo de professor catedratico, padrão M, da Escola Nacional de Educação e Desportos; e Jacy Carneiro Monteiro para exercer o cargo de professor catedratico, padrão M, da Faculdade de Medicina de Porto Alegre.

NA PASTA DA AGRICULTURA

Retificando o decreto 8.290 que autorizou a Companhia Itatig a pesquisar sal gema na Estação de Socorro.

Outorgando a Raul Alves de Souza e Silva Junior concessão para aproveitamento progressivo de energia hidraulica no municipio de Rio Claro, Estado do Rio.

Concedendo a "J. Chaves & Irmãos" autorização para funcionar como empresa de mineração.

Autorizando: a Sociedade Anonima Industrias Votorantim a lavrar jazida de calcareo no municipio de Paulista do Estado de Pernambuco; Ari Sales a lavrar jazida de mica e associados no municipio de Governador Valadares, Minas Gerais; José Rodrigues Campos a lavrar jazida de mica e associados no municipio de Governador Valadares, Minas Gerais; Amynthas Jorge dos Santos a pesquisar areias monasiticas e associados no municipio de São João da Barra, Rio de Janeiro; a Prefeitura Municipal de Caxias do Estado do Maranhão a pesquisar agua mineral no lugar denominado "Veneza", situado no municipio de Caxias, Maranhão; Antonio Pacifico Homem Junior a pesquisar minerios de cobre, antimonio e prata no municipio de Belo Vale, Minas Gerais; Ademar de Faria a pesquisar carvão no municipio de São Jeronimo, Rio Grande do Sul; José Angeri a pesquisar magnesia no municipio de Pacoti, Ceará; Alberto Geraldino Ferreira a pesquisar cristal de rocha, ouro e diamantes no municipio de Diamantina, Minas Gerais; a Sociedade Importadora Ltda., Simel, a pesquisar ocre no municipio de Campo Formoso, Estado da Baia; Emilio Wagner a pesquisar argila no municipio de Casimiro de Abreu, Rio de Janeiro; José Alves Ferreira a pesquisar quartzo e associados no municipio de Itamarati, Minas Gerais; e Jair Alves Horta a pesquisar carvão mineral no municipio de Rio das Pedras, Minas Gerais.

NA PASTA DA FAZENDA

Nomeando Mauricio Kogan para exercer, interinamente, o cargo de engenheiro, classe J, e Paulo Goleta dos Santos, para exercer, interinamente, como substituto, o cargo, em comissão, de ajudante de tesoureiro, padrão G, da Alfandega de Santos.

OUTROS DECRETOS

O presidente da Republica assinou um decreto-lei abrindo, pelo Ministerio da Agricultura, o credito suplementar de 30:000$000 para a verba material do Instituto Nacional de Oleos.

REORGANIZADOS OS SERVIÇOS AUXILIARES DO DASP

Reorganizando os Serviços Auxiliares do Departamento Administrativo do Serviço Publico o presidente da Republica assinou o seguinte decreto-lei:

Estado de São Paulo.

"Art. 1º — Os atuais Serviços Auxiliares do Departamento Administrativo do Serviço Publico (D. A. S. P.) passam a se denominar: Biblioteca, Secção de Comunicações, Secção de Mecanografia, Secção do Material e Secção de Documentação, e a constituir o Serviço de Administração, no mesmo Departamento.

Paragrafo unico — O cargo, em comissão, de chefe dos Serviços Auxiliares, constante do Quadro Permanente do DASP, fica denominado diretor do Serviço de Administração e elevado o respectivo vencimento do padrão N para o padrão P.

Art. 2º — Ficam criadas, no Serviço de Administração, as Secções do Pessoal e do Orçamento.

Art. 3º — Fica criado no Quadro Permanente do DASP, um cargo, em comissão, de consultor juridico, padrão N.

Art. 4º — Ficam abertos os creditos, suplementar, de 9:000$000, e especial de 31:000$, para ocorrer, no presente exercicio, ao disposto no paragrafo unico do artigo 1º e no artigo 3º deste Decreto-lei, respectivamente.

Art. 5º — O presente decreto-lei entrará em vigor na data da sua publicação, revogadas as disposições em contrario".

TRANSFERIDO PARA O TESOURO O COFRE DE DEPOSITOS PUBLICOS DA RECEBEDORIA DO DISTRITO FEDERAL

Transferindo para o Tesouro Nacional o cofre de depositos publicos da Recebedoria do Distrito Federal, o presidente da Republica assinou o seguinte decreto-lei:

"Art. 1º — As atividades do Cofre dos Depositos Publicos, da Capital Federal, a que se refere o decreto n. 2.846, de 19 de março de 1898, passam a ser exercidas pela Tesouraria Geral do Tesouro Nacional, observado, no que couber, o disposto no atual regulamento baixado com aquele decreto:

Paragrafo unico — Dentro de trinta dias da data da publicação deste decreto-lei, o diretor da Recebedoria do Distrito Federal adotará as providencias necessarias á liquidação do Cofre referido neste artigo, determinando a realização de balanço e encerramento da escrituração.

Art. 2º — Ficam transferidos, da Recebedoria do Distrito Federal para o Tesouro Nacional, os cargos de tesoureiro e ajudante de tesoureiro, do Cofre dos Depositos Publicos, padrões 26 e H, respectivamente, dos Quadros Suplementar e Permanente do Ministerio da Fazenda.

Paragrafo unico — Os atuais ocupantes dos cargos de que trata o presente artigo, terão, no Tesouro Nacional, a atribuição de gerir as operações do referido Cofre, na forma da legislação vigente.

DE BENEFICIAMENTO DE CAFE'

Determinando que as usinas de despolpamento e beneficio de café e outras pertencentes ao Ministerio da Agricultura sejam exploradas como serviço publico concedido, o presidente da Republica assinou o seguinte decreto-lei:

"Art. 1º — As usinas de despolpamento, beneficio e rebeneficio e secagem de café e outras usinas, os moinhos de trigo e as instalações e maquinismos beneficiadoras de produtos agricolas, pertencentes ao Ministerio da Agricultura, serão explorados como serviço publico concedido.

Art. 2º — A concessão de exploração, cujo prazo não poderá exceder de cinco anos, será adjudicada em concorrencia publica, a quem fizer oferta maior e mais idonea.

§ 1º — Em igualdade de condições, terão preferencia as sociedades compostas de agricultores.

§ 2º — Se a sociedade for cooperativa legalmente organizada, além da preferencia, gozará de 50& de abatimento sobre o montante da maior oferta.

Art. 3º — A execução da concessão será permanentemente fiscalizada pelo Ministerio da Agricultura".

NOTICIAS DO MINISTERIO DA GUERRA

Apresentaram-se ao Exército os Oficiais Superiores Demissionarios, a Pedido, da Prefeitura do Distrito Federal

Cerca de 13 Mil Contos de Réis Para Obras e Desapropriações — Voluntariado — Desligados os Capitães Alves Beraldo e Hiran Dutra — O Despacho de Hoje do Ministro Com o Presidente da Republica — Outras Notas

Regressaram ontem, ao Exercito, por terem deixado, a pedido, os cargos que exerciam na Prefeitura do Distrito Federal, os seguintes oficiais da reserva: coroneis José Pio Borges de Castro e Arthur Rodrigues Tito, tenente-coronel Airton Bittencourt Lobo e major José Goiana Pinto. Esses oficiais superiores apresentaram-se ao ministro da Guerra e á Secretaria Geral.

LOTAÇÃO NA 8ª C. R.

Foi mandado o oficial que passa a ser de onze adjuntos a lotação da 8ª Circunscrição de Recrutamento, ficando, assim, alterado o item 7 do aviso n. 3.225, de 29 de outubro de 1941.

DESLIGADOS POR TEREM SIDO TRANSFERIDOS PARA A FORÇA AEREA BRASILEIRA

Por terem sido recentemente transferidos por decreto governamental para o Ministerio da Aeronautica, afim de fazer parte do Quadro de Intendentes da Força Aerea Brasileira, foram desligados na tarde de ontem do Exercito e do gabinete do ministro da Guerra, onde serviam ha longo tempo, como oficiais adjuntos, os capitães Ovidio Alves Beraldo e Hiran Dutra.

Para conhecimento desse desligamento, o coronel Candido Caldas, chefe daquele gabinete, reuniu em sua sala de trabalho a respectiva oficialidade, e ai, em palavras lisonjeiras elogiou áqueles antigos companheiros, desejando-lhes felicidades nas suas novas funções. Em seguida, designou o capitão Orlando Gomes Ramagem para ler o seguinte aviso baixado pelo ministro da Guerra a respeito desses oficiais desligados: "Por terem sido transferidos para o Ministerio da Aeronautica são, nesta data, desligados do meu gabinete e do Ministerio da Guerra os capitães I. E. Ovidio Alves Beraldo e Hiran Dutra. Ao despedir-se destes dois distintos camaradas, que aqui se houveram com tanta inteireza e probidade profissional, agradeço-lhes os inestimaveis serviços prestados não só neste gabinete ministerial como ao proprio Exercito de que agora voluntariamente se desligam".

Os capitães Beraldo e Hiran Dutra, depois de agradecerem e receberem cumprimentos dos presentes, se dirigiram á Sala de Imprensa do Ministerio da Guerra, onde apresentaram suas despedidas aos jornalistas acreditados.

NA DIRETORIA DO MATERIAL BELICO

Apresentaram-se, ontem, por diversos motivos, os seguintes oficiais: ten. cel. José dos Santos Catheiros, major Edgar Alvares Lopes e capitães Orlando da Fonseca Rangel Sobrinho e Amado Salvador Alfano Carrozza.

— Desistiu de suas ferias, reassumindo em seguida as respectivas funções, o major Carlos Fabricio Silva.

NA DIRETORIA DE INTENDENCIA

Reassumiu as funções de fiscal administrativo o ten. cel. Paul Vieira da Cunha, das quais foi dispensado o seu colega Valdemar Rocha, chefe da S-2. O mesmo oficial superior reassumiu, tambem, as funções de chefe do gabinete da Diretoria, sendo, por esse motivo, dispensado o capitão Pedro Gomes da Silva, que voltou ao seu cargo de adjunto.

MATRICULAS NO C. P. O. R.

Consulta o chefe da 8ª Circunscrição de Recrutamento se os brasileiros que tiraram curso secundario no estrangeiro podem ser matriculados nos C. P. O. R. Em solução, declarou o ministro da Guerra: "Têm direito á matricula nos C. P. O. R. os brasileiros que tendo feito o curso secundario no estrangeiro hajam revalidado o mesmo na forma do artigo 30 do decreto n. 21.241, de 7 de abril de 1932 que regula a organização do ensino secundario civil".

INSPETORIA DE OBRAS DO 1º R. C.

O general Raimundo Sampaio, diretor de Engenharia, acompanhado de seu ajudante de ordens, capitão Moacir Inacio Domingues, do ten. cel. Paul de Miranda Leal, chefe da 2ª secção da D. E. e do major Amanajás de Carvalho, chefe do Gabinete de Analises da Diretoria, esteve ontem, em Petropolis, em visita de inspeção ás obras em andamento no 1º Batalhão de Caçadores e na Vila Militar "General Eurico Dutra", constituida por casas residenciais destinadas aos oficiais da mesma Unidade. As referidas obras estão sendo executadas sob a direção do ten. cel. Inacio de Carvalho Tupper.

O MINISTRO NO EMBARQUE DO GOVERNADOR DE MINAS

O ministro Eurico Dutra, acompanhado de seu ajudante de ordens, capitão Alceu Linhares, compareceu ontem ao embarque do sr. Benedito Valadares, governador do Estado de Minas Gerais, que seguiu diretamente para Belo Horizonte.

DESPACHO COM O CHEFE DO GOVERNO

O ministro da Guerra subirá hoje, afim de despachar com o presidente da Republica no Palacio Rio Negro. Entre os decretos a serem submetidos á assinatura, figura o de reforma, por incapacidade fisica, do capitão de artilharia Clovis de Souza Barros.

VOLUNTARIADO

De acordo com a deliberação do comandante da 1ª Região Militar, vai ser aberto o voluntariado no Batalhão "Vilagra Cabrita". Serão aceitos somente reservistas de qualquer arma, que satisfaçam as seguintes condições: boa conduta; ser solteiro e não servir como arrimo de pessoa alguma; ser possuidor das seguintes especialidades: construtor de linhas telefonicas e telegraficas; radio-telefonistas e radio-telegrafistas; telefonistas, telegrafistas ou sinaleiros. Os referidos voluntarios perceberão vencimentos de soldados mobilizaveis.

NA DIRETORIA DE ENGENHARIA

Foi designado, ontem, o capitão Nelson do Nascimento Lopes, para fiscalizar as obras a serem executadas nas estações receptoras e transmissoras de Jacarepaguá e Morro do Capim.

— Apresentaram-se ontem, por diversos motivos, os seguintes oficiais: capitães Lauro de Morais Carneiro, Antonio Alberto de Oliveira Abrantes e Heleodoro Osorio Senandes e 2º ten. Paulo Dias Veloso.

— Foram matriculados no 1º ano do curso de Eletricidade e Transmissões da E. T. E. os primeiros tenentes de Engenharia Carlos Porto Carreiro e Baltazar Bicas de Alencastro, que foram aprovados em concurso de admissão.

— Assumiu o comando do 1º Btl. de Pontoneiros de Itajubá o ten. cel. José Machado Lopes.

— Foi desligado de adido o ten. cel. Luiz Augusto da Silveira.

CERCA DE 13 MIL CONTOS DE RÉIS PARA OBRAS

O general Raimundo Sampaio, diretor de Engenharia, aprovou ontem a distribuição de quantitativos para obras de desapropriações e aquisições de imoveis, relativa ao segundo trimestre do corrente ano, que importa na quantia de 12.923:000$000.

NO GABINETE FOTO-CARTOGRAFICO DO EXERCITO

Reassumiu, ontem, as suas funções, por conclusão das ferias em cujo gozo se achava, o desenhista Alberto Lima.

NA DIRETORIA DE SAUDE

Apresentou-se por ter de seguir para o 4º R. C. de S. Paulo, onde foi classificado, o capitão medico José Pio da Rocha.

— O major medico Juarez Pereira Gomes assumiu a direção do Hospital Militar de Curitiba.

— O capitão medico Sadi Cahen Fischer passou a responder pelo expediente do Serviço de Saude da 3ª Região Militar, em virtude da viagem a Bagé do coronel medico Oscar Pinto de Carvalho e desligamento daquele Serviço do major medico José Carlos de Araujo Gertum.

VAI CUMPRIR UMA ORDEM DO MINISTRO

O tenente-coronel Huascar Mato Grossense Rocha, do 8º R. I., apresentou-se, ontem, ao comando da 1ª Região Militar, por ter que cumprir uma ordem do ministro da Guerra.

ALTERAÇÕES NO SERVIÇO DE ESTADO MAIOR DA 1ª REGIÃO MILITAR

O coronel Edgar de Oliveira, chefe do Estado Maior da 1ª Região Militar, com assentimento do general Silva Junior, comandante da 1ª Divisão de Infantaria, fez as seguintes alterações no Serviço de Estado Maior daquela Região: ten. cel. Gastão Augusto Grunewald da Cunha, exonerado da chefia da 2ª e designado para a da 3ª secção, sendo exonerado destas funções o maior Joaquim Soares d'Ascenção; maior Mario Mendes de Morais, designado chefe da 2ª secção; maior Teofilo Amadeu Diniz, designado chefe da 4ª secção, sendo exonerado dessas funções o maior Firmino Lages Castelo Branco, que está classificado no 2º R. I.; major Joaquim Soares d'Ascenção, para adjunto da 2ª secção; e maior Armando Bandeira de Morais, para adjunto da 1ª secção. O maior Firmino Lages Castelo Branco foi excluido do estado efetivo do Estado Maior, continuando, porem, adido até passar a respectiva carga.

INDIQUEM O TREM EM QUE DESEJAM VIAJAR

O diretor da Estrada de Ferro Central do Brasil, maior Alencastro Guimarães, em oficio á Secretaria Geral do Ministerio da Guerra, solicitou, para regularidade do serviço, que nas requisições de passagens feitas áquela Estrada por conta daquele Ministerio, seja indicada a natureza do trem (Cruzeiro, Literina, Rapidos, Noturnos, Expressos ou Mistos) em que deverão viajar as pessoas para as quais são destinadas as referidas passagens.

A CONSTITUIÇÃO DO E. M. DO DESTACAMENTO MISTO DE FERNANDO NORONHA

Determinou, ontem, o ministro da Guerra, em aviso baixado, o seguinte: "O Estado Maior do Destacamento Misto Fernando de Noronha é constituido de: 1 tenente-coronel chefe; 1 major adjunto; e 1 capitão assistente, todos do Q. E. M. Terá á sua disposição, para o Serviço de Estado Maior: 1 3º sargento; 3 cabos e 2 soldados.

NOTICIAS DO D. A. S. P.

Informações Sobre os Concursos e Provas Em Realização

Abertas Inscrições a Diversos Concursos — Candidatos Chamados ao S. B. M.

OBSERVADOR METEOROLOGICO — As provas de Noções de Meteorologia serão mostradas aos interessados hoje, das 15 ás 16 horas. Hoje, ás 14 horas, serão identificadas as provas de Nivel Mental e Aptidão.

AGRONOMO — Deve comparecer á D. S. com a maior urgencia o candidato numero 56, Ulderico Cerqueira Luz.

PROVAS EM REALIZAÇÃO

ASSISTENTE DE MATERIAL — A parte I será realizada amanhã, sexta-feira, ás 7,30 horas, no Pavilhão do DASP (antiga Feira de Amostras). Os candidatos deverão ir receber seus cartões de identificação no local de inscrição, hoje durante o expediente.

INSPETOR XIV (Quimico) — Foi o seguinte o resultado da prova para Inspetor XIV (Quimico) da Divisão de Inspeção de Produtos de Origem Animal: numero 2 — 70; n. 7 — 60.

INSCRIÇÕES ABERTAS

Estão abertas na D. S. inscrições para os seguintes concursos e provas: Inspetor de Educação Fisica até 30 do corrente; Bibliotecario do DASP, até 31 do corrente; Assistente de Pessoal do DASP, até 4 de abril; Tecnologista (D. F. C.) e Quimico Analista, até 6 de abril; Tecnologista XVIII (L. P. M.) e Laboratorista-Auxiliar, até 22 de abril.

CHAMADAS AO S. B. M.

Devem comparecer ao SBM do NEP, na praça Marechal Ancora, afim de submeterem-se á prova de sanidade fisica, os seguintes candidatos:

Hoje, ás 11 horas: Telegrafista-Auxiliar: 31 — 44.

Assistente de Organização: 11 — 1 — 43.

A's 13 horas: Assistente de Organização: 28.

NO MINISTERIO DO TRABALHO

FIRMAS MULTADAS

ATOS E DESPACHOS DO TITULAR DA PASTA

A Inspetoria do Trabalho do Departamento Nacional do Trabalho multou as seguintes firmas: Carneiro das Neves, Rocha & Ferreira, Brandão & Almeida, Davida & Cia., Cesar dos Santos Ribeiro, Abilio de Araujo e Lemos & Cunha em 500$000; Agripina Caldas Marins, João Amancio de Moura, União de Ferro e Maquinas Ltda., João Miranda de Barros, Alcio Vairo & Cia., Cardoso & Amado em 200$000; João Amancio de Moura, Consorcio Paulista S. A., Lucas Ltda., A. L. Correia & Cia., Antonio Magalhães J. N. Figueiredo Junior, Jorge Ferreira das Neves, J. Justo da Silva Loiola de Morais Ltda., Francisco & Cantão, Armindo Lopes em 100$000; Paulina Ferras Hasslocher, Torrefação Mogiana, E. G. Fontes, João Brito de Almeida, J. Frank Houston, Adriano J. Almeida, José Gonçalves, Manuel Soares Rodrigues, Adelino do Amaral, Vasconcelos & Francisco, Empresa Gradolux Ltda., Salvador Bruno, Lemos Ribeiro & Cia., G. S. Simões, Gonçalves & Araujo, Marins & Marins Ltda., Kurt Sommer S. A., Jorge C. do Amaral, Costa & Dias Angelo Alves & Cia., Fonte & Cia. Ltda., Banco Francês e Italiano para a America do Sul, José Nogueira, F. Monteiro Lobato & Cia. Ltda., Cia. Mercantil Americanas S. A., M. de Abreu e Lima e Arsenio Teixeira Braga Filho em 50$000.

NA PREFEITURA DO DISTRITO FEDERAL

GABINETE DO PREFEITO

Comunica-se aos senhores funcionarios pertencentes ao nucleo 002, lote 0, que o pagamento do mês de março será efetuado a 27 do corrente, devendo os mesmos procurarem d. Ligia de Matos, responsavel pelo nucleo na Secretaria do Prefeito.

— O prefeito fez-se representar pelo seu assistente dr. J. Correia Pinto, na solenidade de inauguração do Serviço Médico Judiciario do Juiz Privativo dos Acidentes no Trabalho.

SECRETARIA DO PREFEITO

Expediente do dia 25 de março de 1942.

ATOS DO PREFEITO

Dia 25 de março de 1942.

PORTARIA N. 41

O prefeito do Distrito Federal, tendo em vista o parecer da Comissão encarregada de apurar as irregularidades apontadas no processo administrativo instaurado pela Portaria n. 19 de 30 de janeiro ultimo, contra o fiscal — classe 33 — Arlindo Placido Teixeira, resolve considerar isento de culpa o fiscal classe 33 — Arlindo Placido Teixeira e arquivar o processo n. SP 06723-41.

Distrito Federal, 25 de março de 1942 — Henrique Dodsworth.

DESPACHOS DO PREFEITO

Dia 24 de março de 1942.

NA SECRETARIA DO PREFEITO

Policlinica de Copacabana — Autorizo, nos termos do parecer, obedecidas as prescrições legais.

Dia 25 de março de 1942.

NA SECRETARIA DO PREFEITO

Processo administrativo de Noemi Santa Rosa de Miranda e Silva e Camilo Saraiva — Proceda-se nos termos do parecer da Comissão de Processo Administrativo, obedecidas as prescrições legais.

DESPACHOS DO SECRETARIO DO PREFEITO

Dia 11-3-942

Antonoi Leão Martins Junior — Ao Departamento de Fiscalização para aplicação da lei.

CIRCULAR N. 4

Em 25 de março de 1942.

Senhores secretarios gerais,

Por determinação do senhor prefeito, levo ao conhecimento de vossa excelencia, para os devidos fins, que a Alfandega do Rio de Janeiro, comunicou a esta Prefeitura, por oficio n. 864, de 10 do corrente mês, que a firma Emporio de Casemiras S. A., estabelecida nesta capital, á rua Buenos Aires n. 130, por se achar incursa na sanção prevista no artigo 1º do decreto-lei n. 5, de 13 de novembro de 1937, está impedida de adquirir estampilhas de impostos de consumo e de vendas e consignações, despachar mercadorias nas Alfandegas e Mesas de Rendas, sendo-lhe igualmente proibido transigir, por outra forma, com as repartições do país.

Atenciosas saudações, as. Jorge Dodsworth. — Secretario geral de Administração, respondendo pela Secretaria do Prefeito.

SECRETARIA GERAL DE ADMINISTRAÇÃO

Expediente do dia 25 de março, de 1942

Despacho do sr. secretario geral, dr. Jorge Dodsworth:

Eloi Guimarães Silva — Indeferido, por não ter cumprido a exigencia feita providenciando o processamento da justificação de nome em Juizo com a assistencia de representante da Prefeitura.

Retificações: — Expediente de 26-2 e 20-3 — "Diario Oficial" — Secção II de 28-2 e 21-3-42.

DESPACHO DO SECRETARIO GERAL

Deferido, nos termos da lei, a Helvia de Oliveira Pinto — partir de 18-2-42 e pelo prazo requerido. (Republicado por haver saido com incorreções).

TRATAMENTO DE SAUDE

Americo Francisco de Paula — 60 d. periodo: 20-2-42 a 20-4-42 — artigo 54, do decreto-lei 240, de 4-2-38, combinado com o artigo 153, do decreto-lei 3770, de .. 28-10-41 — (Omitido).

Mario Mendes Osorio — mat 23959 para 23954.

DEPARTAMENTO DO PESSOAL

Despachos do diretor:

Pompilio Antenor da Silveira — Nada ha que deferir, uma vez que, nos periodos citados pelo requerente, esteve ele licenciado.

Dionizio Teixeira — Compareça para prestar esclarecimentos.

Isaura Cancela Gomes — Julieta Marques e Rute Raposo de Carvalho — Aguarde abertura de credito. Arquive-se.

Cacilda Guimarães Frós — Arquive-se, tendo em vista o despacho do diretor do Departamento de Educação Primaria.

Oscar Miguel Roudon — Satisfaça a exigencia feita no processo 30743-41.

José Jacinto de Medeiros — Prove o alegado.

DEPARTAMENTO DO TESOURO SERVIÇO DO PREPARO DA DIVIDA — SUBSTITUIÇÃO DE CAUTELAS — EMPRESTIMO DE 1921 — DEC. 1622 — 2ª CHAMADA

Torno publico para conhecimento dos srs. interessados que este Serviço receberá ainda no próximo dia 27 do corrente, das 11,15 ás 14 horas, as cautelas do Emprestimo de 5.000:000$000 — Dec. 1622 de 1921 — para substitui-las pelos respectivos titulos definitivos.

As cautelas deverão estar com os juros pagos até o coupon 40 inclusive. Os demais coupons a seguir, só serão pagos nos titulos definitivos.

Serviço do Preparo da Divida — Em 25 de março de 1942.

SECRETARIA GERAL DE EDUCAÇÃO E CULTURA

O dr. Alcides Lintz compareceu ao gabinete do secretario geral de Educação e Cultura, depois de ter conhecimento da designação de seu substituto no Departamento de Saude Escolar, desejando informar-se da hora em que deveria comparecer para passar o exercicio do cargo, que vinha exercendo em comissão e informar que, sendo funcionario efetivo do quadro desde 1916, desejava obter sua designação.

De acordo com a resolução do tenente-coronel Jonas Correia, secretario geral de Educação e Cultura, as escolas que funcionam em predios novos, continuarão com a matricula aberta até o fim do corrente mês, devido á existencia de vagas, aquelas que ainda não se inscreveram [illegible]. As escolas de que trata a resolução citada são as seguintes: [illegible] do Bairro Vermelho 610, em Colegio; Amazonas, á estrada Rio São Paulo 3828, em Tinguí; Espirito Santo, á rua Capitão Teixeira 25, em Cavalcanti; Barão da Taquara, á estrada da Taquara 303, Jacarepaguá; Conselheiro Mayrink, á Praça General Portinho 2, no Engenho Velho; Acre, á rua Santos Titara 50, em Todos os Santos; Duque de Caxias, á rua Marechal Jofre 76, no Grajaú; Panamá, á rua Duqueza de Bragança 28, no Andaraí; Barão de Itacurussá, á rua Marquês de Neves 111, na Tijuca; Nerval de Gouveia, á Estrada Engenho da Pedra 310, em Ramos; Coronel Corsino Amarante, á rua do Imperador 136, em Realengo e Francisco Alves, á rua da Passagem 104, em Botafogo.

SECRETARIA GERAL DE VIAÇÃO E OBRAS

Atos do secretario geral, dr. Edison Passos:

Por determinação do prefeito foram postos á disposição da Companhia Siderurgica Nacional, sem quaisquer onus para a Prefeitura, o engenheiro — classe 93 — Arnaldo Silva Monteiro Junior — conforme consta do oficio n. 850, de 21 de março corrente, do secretario geral de Administração, respondendo pela Secretaria do Prefeito.

DEPARTAMENTO DE FISCALIZAÇÃO — FARMACIAS DE PLANTÃO HOJE

Rua Mariz e Barros 455 — Machado Coelho 8 — Catumbi 121 — Avenida Salvador de Sá 179 — Campos da Paz 206 — Haddock Lobo 153 — Avenida Paulo de Frontin 516-G — Catete ns. 352 e 142 — Laranjeiras 458 — Marquês de Abrantes 213 — Lapa 18 — Avenida Ataulfo de Paiva 293-A — Jardim Botanico 588-A — Praia de Botafogo 400 — Voluntarios da Patria ns. 351 e 152 — Humaitá 63-A — Arnaldo Quintela 40 — Visconde de Pirajá 623 — Teixeira Melo 25 — Avenida Copacabana ns. 1.202, 1.074, 556 e 726-A — General Padilha 3 — Campo de S. Cristovão 1.119 — Conde de Leopoldina 541 — Francisco Eugenio 120 — Pereira de Siqueira 69 — Desembargador Isidro 21 — Conde de Bonfim 832 — Avenida 28 de Setembro 285 — Praça Barão de Drumond 29 — Barão de Mesquita ns. 456-A, 700, 1.026 e 875 — São Francisco Xavier 420 — João Vicente 55 — Estrada Monsenhor Felix 405 — Avenida Suburbana 3.040 — João Vicente .. 1.121 — Estrada Vicente de Carvalho 29 — Carolina Machado 400 — Avenida 1º de Maio 17-A Fernandes Marinho 13-A — Maria Passos 86 — Topazios 71 — Nerval de Gouveia 5 — Padre Nobrega 400 — Capitão Couto Menezes 4 — Parobi 14 — Estrada Vicente de Carvalho 393 — Conselheiro Galvão 654 — Gaspar Viana 46 — 24 de Maio 665 — Ana Neri 1.318 — Conselheiro Mavrink 374 — D. Romana 56 — Aquidaban 150 — Carolina Meyer 12-A — Cachambi 357 — José dos Reis 45 — Goiaz 638 — Padre Januario 15 — Engenho de Dentro 364 — Assis Carneiro 60 — Cruz e Souza 175 — Avenida Suburbana 7.840 — Avenida João Ribeiro 102 — Avenida dos Democraticos 521-A — Cardoso de Morais 368 — Praça Progresso 3-B — Nicaragua 100 — Lobo Junior 89 — Avenida Antenor Navarro 170 — Melor Conrado 89 — Avenida Geremario Dantas 1.469 — Candido Benicio 1.222 — Estrada da Taquara 323-B — Estrada de Santa Cruz 499 — Estrada S. Pedro de Alcantara 5 — Coronel Tamarindo 596 — Estrada Nazaré 742 — Coronel Agostinho 45 — Felipe Cardoso 27 e Lopes Moura 66.

PAGAMENTOS DE HOJE NA CAIXA REGULADORA DE EMPRESTIMOS

Será feito hoje o pagamento das seguintes propostas:

39647 —	42678 —	42995 —	42999
43000 —	43001 —	43004 —	43005
43006 —	43007 —	43008 —	43009
43010 —	43011 —	43012 —	43013
43014 —	43016 —	43017 —	43018
43019 —	43020 —	43021 —	43022
43023 —	43024 —	43026 —	43028
43029 —	43032 —	43033 —	43034
43035 —	43036 —	43038 —	43039
47774 —	90287 —	90773 —	90909
90988 —	90990 —	90991 —	[illegible]
90997 —	90998 —	91001 —	91002
91005 —	91006 —	91007 —	91009
91010 —	91011 —	91014 —	91015
91016 —	91017 —	91018 —	91019
91020 —	91021 —	91022 —	91023
91024 —	91025 —	91026 —	91027
91029 —	91030 —	91032 —	91033

PROPOSTAS ATRASADAS

39360 —	41206 —	41210 —	41350
41490 —	41502 —	41816 —	41847
41964 —	41969 —	41975 —	42034
42058 —	42105 —	42109 —	42161
42198 —	42278 —	42285 —	42353
42370 —	42403 —	42427 —	42455
42491 —	42547 —	42644 —	42663
42714 —	42728 —	42745 —	42767
42771 —	42777 —	42805 —	42825
42870 —	42887 —	42916 —	42931
42945 —	42960 —	42964 —	42967
42970 —	42979 —	42984 —	42985
42986 —	46912 —	47005 —	47472
47747 —	47794 —	90145 —	90171
90290 —	90480 —	90525 —	90606
90611 —	90646 —	90659 —	[illegible]
90754 —	90771 —	90778 —	[illegible]
90874 —	90878 —	[illegible] —	90907
90945 —	90946 —	[illegible] —	90971
90977 —	90980 —	90987 —	92002
99775.			

Atropelado

Apresentando fratura do malar direito e dos ossos do nariz, foi medicado ontem, á noite, no Posto Central de Assistencia e internado em seguida no Hospital de Pronto Socorro, o operario Joaquim Ferreira da Silva, branco, de 23 anos, solteiro, residente á rua de Santana, que fora atropelado por um automovel de numero não identificado, na rua Senador Dantas.

Caiu do Andaime

Impressionante desastre verificou-se ontem, ás primeiras horas da tarde, nas obras do predio n. 27 da rua Figueiredo Magalhães, quando o operario Manuel Lins, branco, de 37 anos, casado, morador á praça da Republica, 225, caiu do andaime e foi atingido pela prancha de carregar tijolos.

O desventurado operario, que sofreu esfolamento da cabeça, foi socorrido no Hospital Miguel Couto, onde veio a falecer.

Movimento Catolico

MARTIROLOGIO DE HOJE

.. Santa Eugenia, virgem e martir, em Cordoba. Na perseguição dos infieis, foi presa pela confissão heroica da fé, e depois duma longa e penosa prisão onde sofreu inauditos tormentos, degolaram-na, 923.

S. Casculo, martir em Roma, na Via [illegible], sendo camareiro do imperador Diocleciano, como era fervoroso cristão foi acusado e preso. Persistindo sempre heroicamente na confissão da fé, lançaram-no a um fosso, que depois encheram de areia e argamassa, seculo III.

Os santos martires, Pedro, Marciano, Jovino, Tecla, Cassiano e outros em Roma.

Os santos martires Teodoro, bispo, Ireneu, diacono, Serapião e Amonio, leitores, em Pentapolis, na Libia.

Os santos martires Montano, presbitero e Maxima, em Sirmio, foram afogados num rio.

Os santos martires Quadrato, Teodosio, Manuel e mais quarenta.

Os santos martires, Eutiquio e outros, em Alexandria; no tempo de Constancio foram passados a espada por ordem de Jorge, bispo ariano, 356.

S. Ludgero, bispo de Munster; foi o apostolo dos saxões, 809.

S. Felix, bispo de Treves, 400.

FEDERAÇÃO DAS CONGREGAÇÕES MARIANAS

Realizou-se, segunda-feira, as 20 horas no salão do Liceu Literario Português, a reunião mensal da Federação das Congregações Marianas, sob a direção do padre Cesar Dainese, S. J., achando-se presentes 407 congregados, representando 62 das 74 congregações desta capital, bem como os seguintes sacerdotes: pe. Marcilio Roman, de Turiassu'; pe Francisco Arioti, da Divina Providencia (Gavea),; pe. Paulo Nicolau Dau, barnabista (Catete); pe. Vicente Conti, da Congregação dos Padres do Coração de Maria, de São Paulo; pe. José Beltran, da mesma Congregação, vigario do Coração de Maria do Meyer; pe. Romeu de Faria, S. J. do Externato Santo Inacio; pe. Sebastião Brum de Paula Rego, da matriz de Nossa Senhora de Lourdes (Vila Isabel); pe. Antonio Gurgel, salvatoriano, Piedade; pe. Guilherme Ferreira Santos, de Osvaldo Cruz; pe. Dante Coequia, C. SS. R. (Sant'Ana) e pe. José Quadra, vigario de Bento Ribeiro.

Aberta a sessão, com as orações proprias, tiradas pelo congregado presidente, o pe. diretor fez varias comunicações. Foi lida a ata.

O pe. diretor anunciou a nova diretoria, tendo sido então dada posse ao novo presidente, congregado, Alfredo Balthazar da Silveira.

Em saudação a este, falou o presidente cujo mandato terminou, congregado Cristovam Breiner.

O novo presidente fez uma saudação aos congregados.

O capitão Ciro Perdigão, do Exercito Nacional, falou sobre os deveres patrioticos dos congregados principalmente no momento atual, propondo que todo congregado, ao ouvir diariamente, o Hino Nacional, fizesse uma oração pela Patria, ao inicio da Hora do Brasil.

Muito aplaudido, o capitão Ciro Perdigão teve suas palavras prestigiadas pelas palavras do pe. diretor, ao encerrar a sessão, depois do que foram rezadas as orações proprias e cantado o Hino das Congregações.

SEMANA SANTA

Programa das solenidades

Aos srs. vigarios, capelães, superiores de ordens religiosas e veneraveis irmandades solicitamos a remessa dos programas das solenidades da Semana Santa.

NO MINISTERIO DA AERONAUTICA

O Pais Precisa de Pilotos Para Reserva

Esteve No Gabinete do Sr. Salgado Filho o Adido Militar á Embaixada Britanica

Por atos do ministro, foram classificados — no Estado Maior da 4ª Zona Aerea, como chefe de secção, o tenente-coronel Henrique de Souza Cunha; na Escola de Especialistas, o capitão João Carlos de Castro Franzen; e no Deposito do Galeão, o capitão Ari Lopes.

A SITUAÇÃO ATUAL RECLAMA PILOTOS PARA A RESERVA

No requerimento de Raquel Maria da Rocha Lima, solicitando matricula na Escola de Aviação de Curitiba, o ministro deu despacho aprovando o parecer do presidente do Aero Clube do Brasil. Esse parecer diz o seguinte: "Dada a situação atual, que reclama a formação de pilotos para a reserva aeronautica, não parece aconselhavel a matricula subvencionada de senhoras ou senhoritas em escolas de pilotagem".

NO GABINETE

Estiveram no gabinete do ministro da Aeronautica o coronel Vasco Seco, sub-chefe do Estado Maior, o tenente-coronel Henrique Fontenele, comandante da Escola de Aeronautica, o major Ataliba Faro, e os srs. Assis Chateaubriand, diretor dos "Diarios Associados" Paulo Rocha Viana, diretor da NAB e o ministro Pacheco de Oliveira, do Supremo Tribunal Militar.

Para despacho, o sr. Salgado Filho recebeu o coronel Ivan Carpenter Ferreira, diretor do Material, que se fez acompanhar do tenente-coronel Araripe Macedo, diretor da Fabrica do Galeão, e o sr. Oscar Grilo, sub-diretor de Obras.

Em visita ao ministro, esteve no gabinete o coronel Rhodes, adido militar á Embaixada Britanica.

REQUERIMENTOS DESPACHADOS

O ministro despachou os seguintes requerimentos: de DR. Blem & Ltda. solicitando autorização para exportar material para aviação á firma Neinonen S. A. Comercial e Industrial Corrientes 4575, de Buenos Aires. "Para a Aeronautica não ha inconveniente. Dirija-se ao Conselho do Comercio Exterior"; de Gabriel Grun Moss maior aviador, solicitando permissão para contribuir para o montepio militar do posto acima. "Defiro nos termos das informações"; de Folo Giovani Marchesaine, solicitando reconsideração do despacho que indeferiu o seu pedido de admissão na Escola de Especialistas de Aeronautica. "Mantenho o despacho"; de Mesbla S. A., solicitando seja pedida, por intermedio da Comissão Aeronautica Brasileira, em Washington, prioridade para uma encomenda de 6 receptores de radio. "A Comissão só pode tratar de compras diretamente feitas aos fabricantes pelo Ministerio".

Hoje, á Noite, em Campos Sales, a "Primeira da Melhor de Tres" Entre Amadores Paulistas e Cariocas

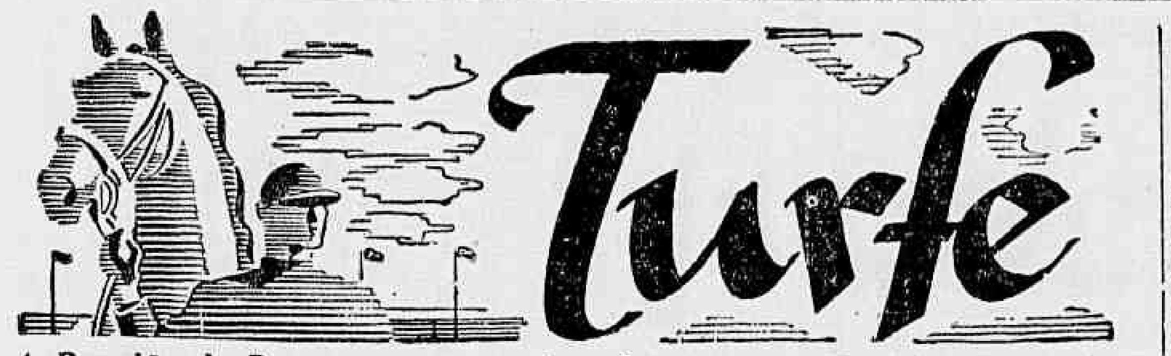

A Reunião de Domingo

1º pareo — 1.600 metros — A's 12.40 horas — 10:000$.

Ks.
1 Elmo 55
2 Crecele 53
3 Eli 53
4 Maconsito 55

2º pareo — 1.400 metros — A's 13.10 horas — 10:000$.

Ks.
(1 Itaci 53
1 |2 Raf 55
(3 Moleque 55
(4 Cairu' 55
2 |5 Perau' 53
(6 Niára 53
(7 Rodo 55
3 |8 Mascarado 55
(9 Garupa 53
(10 Esfinge 53
4 |" Recita 53
(" Robusto 55

3º pareo — 800 metros — A's 13.40 horas — 10:000$.

Ks.
(1 Tetis 52
1 |
(" Talumina 52
(2 Perfidia 52
2 |
(3 Estrela Cadente 52
(4 Balona 52
3 |
(5 Celini 52
(6 Beleléu 54
4 |7 De Cujus 54
(" Djedi 54

4º pareo — 1.200 metros — A's 14.15 horas — 10:000$.

Ks.
(1 Diagoras 55
1 |
(2 Arisca 53
(3 Nada Mais 55
2 |
(4 Dina 53
(5 Peão 55
3 |6 Star Bright 55
(7 Palinodia 53
(8 Carapáu 55
4 |9 Dopada 53
(10 Embuá 55

5º pareo — 1.400 metros — A's 14.50 horas — 10:000$.

Ks.
1—1 Crecker 55
(2 Spitfire 55
2 |
(3 Arco Iris 55
(4 Tupan 55
3 |
(5 Ojamba 53
(6 Ballerine 53
4 |
(7 Mildora 58

6º pareo — 1.400 metros — A's 15.30 horas — 6:000$ — Betting.

Ks.
(1 Marauna 52
1 |
(2 Azaléia 56
(3 Itacuati 56
2 |
(4 Mulata 48
(5 Ambar 54
3 |6 Palhaço 58
(7 Malisana 48
(8 Pereira 50
4 |9 Neguinho 58
(10 Iuste 54

7º pareo — 1.500 metros — A's 16.10 horas — 6:000$ — Betting.

Ks.
(1 Quasimodo 50
1 |
(" Guajiru' 50
(2 Zoroastro 54
2 |
(3 Gran Senor 54
(4 Conduru' 58
3 |
(5 Aventureiro 54
(6 Cedro 54
4 |
(" Tipoia 48

8º pareo — 1.500 metros — A's 16.50 horas — 6:000$ — Betting.

Ks.
(1 Aspasia 52
1 |
(" Bolido 53
(2 Platão 51
2 |
(" Bienvenue 50
(3 Musical 52
3 |4 Louisiania 52
(" Bandolin 49
(5 Aratau' 56
4 |6 Dona Estela 54
(" Cadenera 54

9º pareo — 1.600 metros — A's 17.30 horas — 8:000$.

Ks.
1—1 Buena Pieza 56
2—2 Atis 49
3—3 Taco 55
(4 Lendario 49
4 |
(5 Jaça 56

* * *

As Transferencias do Stud Book

No Stud Book Brasileiro foram feitas ontem as seguintes transferencias de propriedade:

SONAMBULO (Lucano e Andorra), do nome do sr. Gervasio Seabra para o do sr. Nelson Seabra.

MULATA (Platero e Samaritial), do nome do sr. Julio Solaires para o da sra. Beatriz Rocha.

* * *

Vai Iniciar Seu Entrainement

Já se encontra na capital bandeirante, procedente do Haras Bela Esperança, o crack Lunar.

O defensor da coudelaria José Paulino Nogueira, que foi alojado nas cocheiras do jóquei-entraineur Carmelo Fernandez, vai iniciar seu entrainement para debutar em pistas brasileiras.

A Proxima Sabatina

1º pareo — 1.500 metros — A's 14.30 horas — 6:000$.

Ks.
1—1 Dorval 56
(2 Dalma 51
2 |
(3 Operina 54
(4 Bourlette 54
3 |
(5 Cabuassu' 56
(6 Bali 54
4 |
(7 Sanharó 56

2º pareo — 1.200 metros — A's 15.05 horas — 6:000$.

Ks.
(1 Pitangui 56
1 |
(2 Dario 56
(3 Babassu' 56
2 |4 Quindim 56
(5 Brevet 56
(6 Capoeira 54
3 |7 Bonita 54
(8 Brise Coeur 54
(9 Biapicu' 56
4 |10 Boleador 56
(11 Descoberta 54

3º pareo — 1.500 metros — A's 15.40 horas — 5:000$ — Pesos especiais com descarga para aprendizes.

Ks.
(1 Igarité 58
1 |
(2 Glorista 52
(3 Ubaibás 58
2 |
(4 Mondesir 54
(5 Temquevê 55
3 |
(6 Bradador 56
(7 Controle 58
(8 Vitorioso 56
4 |9 Don Carlito 52
(" Valmi 52

4º pareo — 1.400 metros — A's 13.20 horas — 5:000$ — Betting. —Pesos especiais com descarga para aprendizes.

Ks.
(1 Marabout 53
1 |2 Seymour 53
(3 Itaflutter 48
(4 Urucaré 52
2 |5 Rosenfeld 53
(6 Orfeon 58
(7 Oceano 52
3 |8 Sonata 58
(9 Brejeira 48
(10 Piracicabana 55
4 |11 Napolitano 58
(" Oiticoró 51

5º pareo — 1.200 metros — A's 17.00 horas — 5:000$ — Betting — Pesos especiais com descarga para aprendizes

Ks.
(1 Meuarco 49
1 |" Solterona 56
(2 Festive 58
(3 Itanino 53
2 |4 Anajá 54
(5 Thankerton 54
(6 Odax 50
3 |7 Bruna 58
(8 Arcansas 56
(9 Gaibu' 55
4 |10 Lilite 51
(" Pon 57

6º pareo — 1.500 metros — A's 17.40 horas — 5:000$ — Betting — Pesos especiais com descarga para aprendizes:

Ks.
(1 Apache 53
1 |
(" Plumazo 57
(2 Egaso 51
2 |3 Sucuruvi 58
(4 Platanito 52
(5 Barthou 53
3 |6 Velonora 48
(7 Marina 51
(8 Divertido 48
4 |" Santo 55
(" Grumete 56

Vão Estreiar Em Nossas Pistas

Nas reuniões de sabado e domingo estrearão em nossas pistas os seguintes animais:

DARIO, masculino, preto, 4 anos, São Paulo, por Bambu', e Soldella, de criação do sr. A. J. Peixoto de Castro, e propriedade do sr. Camilo Gadel. Tratador: Pablo Zabain.

CELINI, feminino, zaino, 2 anos, São Paulo, por Pure Boy e Aurea Maud, de criação do sr. José Paulino Nogueira e propriedade do sr. Eduardo Baía, Tratador: Francisco Barroso.

BELELEU, masculino, castanho, 2 anos, Pernambuco, por Maranhão e Romeira, de criação do sr. F. J. Lundgren e propriedade do sr. Artur Lundgren. Tratador: Eulogio Morgado.

SANTO, masculino, alazão, 5 anos Argentina por Talahuasi e Self de propriedade do sr. Altemar Castilho. Tratador: Osvaldo Feijó.

PLATANITO, masculino, castanho, 6 anos, Argentino, por Lauzun e Rosmarie, de propriedade do sr. Jurandi Carvalho. Tratador. Mario de Almeida.

MUSICAL, masculino, zaino, 4 anos, Uruguai por Yemanstown e Muy Linda, de propriedade do sr. João S. Guimarães. Tratador: Gonçalino Feijó.

DE CUJUS, masculino, castanho, 2 anos, São Paulo, por Trinidad e Tocula, de criação e propriedade do sr. L. de Paula Machado. Tratador: Ernani de Freitas.

ESTRELA CADENTE, feminino, zaino, 2 anos, São Paulo, por Yeomanstown e Estrelada, de criação e propriedade do sr. Kurt von Pritzlwitz. Tratador, Gabino Rodrigues.

PERFIDIA, femenino, castanho, 2 anos, São Paulo, por Bambu' e Ojiva de criação do sr. A. J. Peixoto de Castro, e propriedade do sr. Jaime Muniz de Aragão. Tratador. Osvaldo Feijó.

TALUMINA, feminino, castanho, 2 anos, São Paulo, por Luminar e Bretanha, de criação do sr. Teotonio Lara Campos e propriedade do Stud Sucuruvi. Tratador: João Coutinho.

* * *

As Provas Classicas

Encerram-se na segunda-feira, 30 do corrente, ás 17 horas as inscrições para as provas classicas do corrente ano, excetuados os G. P. Brasil, Dr. Frontin, Jockey Club Brasileiro e America do Sul, cujo prazo termina em 30 de abril proximo.

Otacilio e Odilon Presos ao Madureira Por Um Ano

O médio capichaba Otacilio renovou seu contrato com o Madureira até 31 de dezembro corrente, nas mesmas condições do ano passado.

Tambem Odilon, o centro medio que estreou contra o Fluminense firmou ontem segundo comunicação oficial á Federação, compromisso por um ano com os tricolores suburbanos.

A Constituição da Nova Diretoria do América

O Conselho Deliberativo do América, em sessão ordinaria, elegeu, com mandato até novembro de 1943, a seguinte diretoria:

Presidente: dr. Antonio Gomes de Avelar; vice-presidente, sr. Lafaiete Gomes Ribeiro.

De conformidade com as disposições estatutarias, o presidente eleito e empossado, designou e credenciou os seguintes diretores para os demais cargos da administração do clube:

Diretor secretario, Fabio Horta de Araujo; diretor social, Henrique Batista Pereira; diretor tesoureiro, João Nunes Ferreira; diretor do patrimonio, Alvaro Gomes Ribeiro; diretor de desportos amadores, Valdemar Santos; diretor de desportos profissionais, Antonio Dias de Paiva.

LIVRARIA ALVES
Livros colegiais e Academicos

Foi Aprovado o Regulamento Geral

MANTIDO O CAMPEONATO DE ASPIRANTES DE AMADORES

Em sua reunião ontem realizada, o Conselho Supremo, decidiu uma consulta do presidente em exercicio, sr. Fernando Loreti Junior, sobre a impugnação apresentada contra a realização do Campeonato de Aspirantes a Amadores, mandando que se cumpra, á risca, os termos e exigencias dos Estatutos, a respeito do referido assunto.

Alem dessa resolução, o órgão máximo da Federação Metropolitana de Futeból, resolveu, em sua sessão extraordinaria de ontem:

a) — Aprovar o relatorio apresentado pelo sr. Alfredo Loureiro Bernardes, sobre o Estatuto do Esporte Clube Ideal.

b) — Aprovar o projeto do Regulamento Geral, apresentado pela comissão designada pelo Conselho Supremo, com as modificações constantes da errata em anexo;

c) — Lavrar em ata um voto de louvor pelo trabalho executado pela comissão elaboradora da reforma do Regulamento Geral.

d) — Interpretar o art. 25 do Regulamento Geral, ora aprovado, considerando no caso previsto isenção de taxa.

TREINAM HOJE OS CLUBES DA CIDADE

BIBI QUE JA' SE ACHA ENTRE NO'S TREINARA' NO QUADRO DO BOTAFOGO

Os campos da cidade abrem, hoje as suas portas, para receber as "torcidas" avidas de curiosidade para "descobrir" uma novidade no team do seu coração.

EM S. JANUARIO

E' o Vasco que vai voltar ao gramado para corrigir suas falhas, falhas que precisam, com urgencia, ser realmente corrigidas.

Certamente que Telemaco viu, por exemplo um Valter Gordo, precisando ser mais usado, mais acossado por elementos que o forcem a um dispendio maior de energias fisicas, não se mostrou o grande Valter. Viu que a linha media precisa ser apurada um pouco mais e que o quinteto não pode nem deve servir de linha de half quando se tem homens como Zarzur, Noronha, Figliola, Dacunto e Argemiro, atrás, na retaguarda.

EM CAMPOS SALES

O America tambem vai fazer o mesmo que o Vasco.

Não o mesmo propriamente, um pouco mais, aliás, pois que o fracasso do team rubro, domingo ultimo, foi o maior que se poderia imaginar.

A linha de halves é fraca, não tem medios de ala capazes de segurar homens velozes e o centro medio se nos revelou fraco para o dificil posto.

O quinteto tem um ou dois homens que se salvam.

O America, que esperavamos domingo ultimo, contra o Vasco, apresentou-se apenas como uma sombra...

Assim sendo, natural é que Costa Velho tente reajustar o conjunto tão desconjuntado dos rubros para poder merecer um destaque maior no futuro.

EM GENERAL SEVERIANO

As coisas já são diferentes.. Pimenta inventou que não se deve mais fazer nenhum goal! Resolveu que não se marquem mais tentos. Certamente "isso" não resolve coisa alguma. E como tal não se deve praticar erros dessa natureza...

O onze alvi-negro não foi revelado ainda á sua torcida.

Não quiz o "Glorioso" fazer qualquer exibição frente a um adversario carioca.

O team alvi-negro está treinando ha quase dois meses. Pimenta, apesar das deliberações absurdas — assim nos parece — teve o senso de não querer levar o onze do "Glorioso" a campo para se arriscar á sorte...

A artilharia se tem revelado magnifica: a zaga regular, mas hoje é que poderemos fazer um calculo seguro. em face de termos Bibi ao lado de Caieira, pela primeira vez; o trio me'dio está mais ou menos firme e a linha com Lucas, Geninho, Heleno, Gonzalez e Patesko, parece-nos que será a maior e mais poderosa vanguarda do certame que breve será iniciado.

O QUADRO DO BOTAFOGO F. C.

Inaugurará a Cancha do Clube de São Cristovão Na Noite de Sabado — Domingo a Representação da Cronica Esportiva Enfrentará a Equipe de Futebol da Fidalga Agremiação — O Rovena Na Preliminar

O Clube de São Cristovão, imprimindo nova feição ás suas atividades esportivas, vem de construir uma excelente praça de esportes, destinada a propagar e desenvolver a prática de varias modalidades esportivas entre seus inumeros associados.

Assim, esse clube inaugurará, sábado e domingo, seus campos de bola ao cesto e futeból, realizando por esse acontecimento grande festividade em regosijo á feliz e util iniciativa.

Para inaugurar seu "rink", o Clube de São Cristovão convidou a equipe principal do Botafogo F. C., integrada por verdadeiros "azes" desse esporte, para enfrentar a equipe desse clube.

Esse prelio deverá agradar em cheio, pois os dois conjuntos estão treinadissimos, capazes, portanto, de brindarem o publico esportivo com uma belissima partida.

CONVOCADOS OS "CRACKS" DA A. C. D.

Caberá á equipe da A. C. D. numa gentileza do Clube de São Cristovão á crônica esportiva da cidade, inaugurar no próximo domingo, dia 29, ás 16 horas, o campo de futeból desse clube, enfrentando um quadro formado por elementos dessa veterana e querida agremiação esportiva.

Para esse prelio, o Departamento Esportivo da A. C. D., convoca os seguintes elementos, afim de comparecerem na séde do Clube de São Cristovão, sita no Campo de São Cristovão, 138, ás 15.30 horas: Lourival, Diógenes, Paulo, Valdemar, Riscardo, Pais Leme, Nestor, Peixoto, Paulista, Demóstenes, Valfredo, Francisco, Olavo, Aloisio, Liguori, Amadeu e Polengi.

A PRELIMINAR

A preliminar será realizada entre os aspirantes do C. A. Rovena e do Clube de São Cristovão.

Finda esta, a diretoria do Rovena fará entrega de uma rica flamula de seda ao quadro social do clube amigo.

Eleita a Nova Diretoria da Federação Metropolitana de Natação

PAULO HEILBORN E MANUEL FERREIRA NOS POSTOS MAXIMOS

A assembléia geral da Federação Metropolitana de Natação em sua ultima reunião elegeu a nova diretoria que regerá os destinos da entidade náutica no bienio 1942-44.

São os seguintes os diretores eleitos:

Presidente, Paulo Heilborn Junior; vice-presidente, Manuel A. C. Ferreira.

Para o exercicio de 1942, aquele poder elegeu para membros do Conselho Fiscal os seguintes senhores:

EFETIVOS: — Edmundo Rodrigues Teixeira, Jorge da Fonseca e Silva e dr. Orlando Campofiorito.

SUPLENTES: — Domingos de Castro Sá Reis, Mario Peixoto Esberard e Armando dos Santos Curado.

Festa Social No Guanabara

Em seus luxuosos salões, o clube de Regatas Guanabara, fará realizar, no próximo domingo, mais uma elegante reunião dansante, das 20 ás 23 horas, com o concurso do "jazz" de Napoleão Tavares e seus soldados musicais.

Nessa ocasião será feita a entrega das medalhas a que fizeram jús os seus remadores, na temporada de 1941.

AMADORES CARIOCAS X PAULISTAS

Hoje á Noite, Em Campos Sales, Na Primeira Melhor de Três Finalista do Torneio Experimental

Terá inicio esta noite, no gramado da rua Campos Sales, as disputas finais do Torneio Experimental de Amadores, organizado pela C. B. D., com o concurso das representações do Estado do Rio, Minas, São Paulo e Distrito Federal.

Participarão das finais, Cariocas x Paulistas, vencedores, respectivamente, dos Mineiros e Fluminenses e a primeira peleja da serie melhor de tres deve ter inicio ás 21 horas, no estadio do America F. C., sob as ordens do juiz. Mario Viana, do quadro oficial da Federação Metropolitana de Futebol.

A SEGUNDA EM PACAEMBU'

A segunda peleja decisiva da Taça "Gustavo Capanema" está marcada para a noite de terça-feira no estadio municipal de Pacaembu', devendo a delegação carioca embarcar domingo, á noite, ou terça-feira, pelo rapido das 7 horas.

Para acompanhar a delegação da F. M. F., foi sorteado, na tarde de ontem o representante de "O Radical", que será o nosso confrade, Jaime Amaar.

Permanente do América

Acompanhado de gentil e atencioso convite, recebemos o cartão permanente do América, para a temporada esportivo-social do corrente ano.

O C. R. Botafogo e Guanabara Decidem o Campeonato Carioca de Water-Polo

SÁBADO A' NOITE A REALIZAÇÃO DA 2ª PELEJA DA "MELHOR DE TRÊS"

Na piscina do C. R. Guanabara, será realizado no próximo sábado, ás 21 horas, a segunda peleja da serie "melhor de três", entre o C. R. Botafogo e Guanabara, para a decisão do Campeonato Carioca de Water-Polo.

No primeiro prelio, o gremio da Estrela Solitaria impôs-se ao Guanabara por 5x3. Sagrando-se novamente vencedor, terá o C. R. Botafogo assegurado o titulo de campeão. Em hipótese contraria será necessario a realização de uma terceira partida.

DO ESTADO DO RIO

Vai Ser Criado Um "Bureau" de Informações Na Secretaria da Agricultura

OS PRIMEIROS RESULTADOS APRESENTADOS PELAS COLONIAS DE FERIAS

Acabam de regressar da Colonia de Ferias, instalada no grupo escolar da cidade fluminense de Friburgo, onde passaram cerca de dois meses, 40 crianças pertencentes a escolas dos municipios de Angra dos Reis e Parati.

Os referidos escolares, da zona litoranea do sul do Estado do Rio chegaram a Angra dos Reis foram examinados pelo prefeito municipal dessa cidade, que tambem é medico, e acusaram um grau de robustecimento fisico dos mais acentuados, pois nenhum deles deixou de engordar menos de dois quilos, tendo a escala ascendido até 5 quilos, indice apresentado pela que obteve maiores resultados.

O fato causou sensação e entusiasmo em toda a região, pelo que já estão aparecendo numerosos candidatos novos aos beneficios dessas colonias no proximo ano.

ATOS DO INTERVENTOR FLUMINENSE

O interventor federal no Estado do Rio assinou, ontem, numerosos atos de nomeação de professores do ensino primario e pre-primario, para as escolas de diferentes municipios fluminenses, tendo ainda removido, em vista do resultado do concurso nesse sentido, varios outros mestres.

O chefe do governo estadual baixou na mesma data, mais os seguintes atos: exonerando, a pedido, Anibal Antonio Nelson Machado, delegado, interino, Newton Vitor do Espirito Santo, 1º suplente de delegado da capital, por ter sido nomeado para cargo incompativel, nomeando para substitui-lo, Manuel Miguel da Silva.

Este, por sua vez, foi exonerado do cargo de 3º suplente de delegado de Niteroi, tendo sido substituido por Manuel de Oliveira Filho.

O INICIO DAS AULAS NO AERO CLUBE FLUMINENSE

Estão concluidos os exames de saude dos candidatos ao curso de pilotagem do Aero Clube do Estado o Rio, este vai iniciar suas aulas imediatamente, no "Arariboia", primeiro aparelho da associação.

Nesse sentido, o major Helio de Macedo Soares, presidente do Clube, já baixou as necessarias instruções

PARA A AMPLIAÇÃO DO ESTADIO "CAIO MARTINS"

O interventor federal no Estado do Rio, assinou, ontem, um decreto-lei, desapropriando por utilidade publica, um imovel contiguo ao Estadio "Caio Martins", de Niteroi, afim de ser feita a ampliação deste ultimo.

NO TRIBUNAL DE SEGURANÇA

Absolvidos os Diretores da Sociedade de Construções Populares Brasileiras Ltda.

O Fato Que Lhes Foi Atribuido Não Constituia a Figura Delituosa da Gerencia Fraudulenta — Um Espertalhão Nas Malhas da Justiça Especial e o Acusado Prometia Rendosos Empregos, Mediante a Entrada de Determinada Importancia — Como Está Redigida a Denuncia, Firmada Pelo Procurador Eduardo Jara

Realizou-se, ontem, em audiencia presidida pelo juiz Raul Machado, o julgamento de Hermenegildo Rodrigues Xavier, Abel Cortes, Isidoro Luiz Bampa e Antonio Cabral Tavares, diretores da Sociedade de Construções Populares Brasileiras Limitadas, com sede em São Paulo, e denunciados no processo n. 1958, daquele Estado, como incursos no art. 2º, inciso IX, do decreto-lei n. 869, de 18 de novembro de 1938, por não terem cumprido diversos contratos de financiamento e construção de predios.

A acusação foi feita pelo procurador Clovis Kruel de Morais e a defesa foi produzida pelo advogado Pedro Rodrigues de Almeida, tendo o juiz ao final dos debates proferido, em audiencia, a sentença, que conclue pela absolvição dos réus, sob o fundamento de que o crime previsto no artigo da lei referido só se integra, quando ocorre o elemento constitutivo primacial, de gerencia fraudulenta ou temeraria, o que não se verificou na hipotese.

Na forma da lei, recorreu da decisão para o Tribunal Pleno.

PROMETIA EMPREGOS RENDOSOS MEDIANTE DETERMINADA QUANTIA

Ao ministro Barros Barreto, presidente do Tribunal de Segurança Nacional, o procurador Eduardo Jara vem de apresentar denuncia contra um espertalhão, que, mediante anuncios profusamente publicados na imprensa, prometia empregos rendosos. Os candidatos, porem, tinham que caucionar determinada quantia, da qual acabava se locupletando. A esperteza foi descoberta pela policia, não sem antes de ter dado elevados prejuizos a inumeros incautos.

A classificação de delito oferecida a respeito está assim redigida:

"O Representante do Ministerio Publico, usando das atribuições do art. 3o do dec.-lei 474 e baseado no inquerito policial ora junto, classifica nas penas do art. 3º n. III do dec.-lei 869, o crime cometido por José do Amaral Gurgel, qualificado a fls.

O denunciado, com o proposito de obter ganhos ilicitos em detrimento de jovens inexperientes, premidos pela necessidade de empregos, torpemente os explora, mediante o estratagema seguinte: — intitula-se José Duque de Caxias (afim de inspirar confiança aos interessados, através da ascendencia celebre cercada do respeito de todos os brasileiros), e anuncia profusamente a admissão de empregados mediante a entrega ao denunciado da quantia de 300$, possibilitando ás vitimas 100$000 mensais de ordenado e mais 5% sobre os lucros liquidos da agencia. Promete permitir aos candidatos o direito de retirar o dinheiro caucionado, ao deixarem a empresa. Tal promessa jámais era cumprida.

Representa uma necessidade o fechamento imediato da sua empresa de nome "Vitoria".

Os varios queixosos lezados que os autos dão noticia, reforçam a acusação atribuida a tão perigoso individuo.

Este inquerito é um apelo á Justiça do Tribunal de Segurança Nacional. O prejuizo á economia popular está comprovado.

Atingiu a um numero consideravel de pessoas jovens de boa-fé, levados pela sedução de processo fraudulento e habil.

Ha mais tempo deveriam os queixosos ter recorrido á ação pronta da Delegacia da Ordem Politica e Social de Belo Horizonte para por um paradeiro á atividade desse individuo que regista antecedentes tão pessimos. Certid. fls.

E' um habitué do crime contra o patrimonio alheio.

A empresa que o denunciado dirige não possue nenhuma idoneidade financeira, não possue livros, não se acha legalizada perante o Departamento de Industria e Comercio.

Já em sentença no processo n. , o eminente juiz dr. Pedro Borges condenou um individuo que procedia semelhantemente a José do Amaral Gurgel.

Do exposto, requer o Ministerio Publico o inicio do sumario e provada a classificação do delito seja o denunciado condenado na forma da lei. — (a.) Eduardo Jara — Procurador do Tribunal de Segurança Nacional."

RESPONDENDO ÁS CONSULTAS

6550 — GAUCHO — I. N. — D. Federal — Os numeros de seu nome por extenso são bons: 9, 1 e 1 e as suas conquistas são por acaso, isto é, tudo que consegue é arrastado por obra do acaso.

Personalidade, habilidade e vontade propria são caracteristicas dos vaticinios do seu nome.

O seu nascimento foi numa quarta-feira. Os seus numeros, dias e meses razoaveis, são: 03, 30, 102, 201, 408 ...... 507 606, 903, 9898. Dias: 3, 12, 21 e 30; da semana: terças e quartas-feiras. Meses: março, maio e dezembro.

6551 — NENEN — 7 de Setembro — D. Federal. — A par da bondade de coração que é possuidora, terá de sofrer duras provações e sacrificios ingentes; a não ser que se digne de cortar o "de" e abreviar o segundo nome "C". Neste caso os numeros do seu nome serão: 8, 3 e 11 que são ótimos signos e designam prosperidade e êxito.

6191 — LINA — 7 de Setembro — D. Federal. — Os numeros que o seu nome nos oferece, os dois elementos, não são bons e exprimem: incertezas hesitações, insucessos e acidentes. Embora tenha inspiração fecunda e elevados ideais. Abrevie sempre que possivel o pre nome "M". E os seus indices numericos serão: 9, 3 e 3, todos três são signos de ascenção.

6179 — PANCRACIO — Trav Miguel Frias. — D. Federal. — Os numeros do seu nome são relativamente bons e designam facilidade em fazer boas amizades, fino trato e amor á moda e ás artes. Independencia no dizer o que sente e o que pensa. Se ainda não ajuntou fortuna, é devido á boa fé de que é possuidor e á facilidade com que ve as coisas. Uma carta-horoscopo seria de grande utilidade no seu destino.

Aproveite só o nome de batismo, é mais afortunado do que o usual. O seu nascimento foi numa quarta-feira.

Os seus numeros, dias e meses favoraveis, são: 46, 64, 100 127, 136, 145, 208, 226, 235, 244 307, 316, 1909, 1999, 9280, 9577 Dias: 4, 6, 10, 19 e 28; da semana: quartas e sextas-feiras. Meses: abril, junho e outubro.

6418 — HILCE — Niterói — E. do Rio. — Do seu nome extraimos três numeros: 1, 33 e 7. O do centro e um numero comum ás pessoas benemerentes, bondosas e que se sacrificam em beneficios de outrem. O primeiro representa personalidade e vontade propria. O ultimo é decisivo no seu destino e vaticina: fatalidades. Os portadores do signo 7, são espiritos contraditorios e incompreendidos dos amigos e das pessoas que os cercam. Os seus dois elementos do nome, não proporcionam um campo maior para análise. Remeta-nos mais nomes.

6417 — DORA — Niterói — E. do Rio. — Escreva o seu nome com a supressão do segundo nome, e o terceiro abreviando P. e mantenha o "de", os extremos intactos. Os numeros serão: 1, 9 e 1 e o seu destino será, então, norteado pela inspiração fecunda, elevados ideais, conseguindo as coisas acidentalmente e será feliz em todos os empreendimentos.

6168 — BAIXINHA — Caxias — R. G. do Sul. — Os numeros que o seu nome nos apresenta são: 2, 5 e 7. Só o primeiro é razoavel. Os outros representam: fatalidades, incertezas hesitações e insucessos tenebrosos; terá um destino melhor um pouco, abreviando o prenome "N". Seria melhor nos mandar mais nomes.

FAÇA A SUA CONSULTA

Recortando o "Coupon" abaixo e remetendo-o ainda hoje á redação do DIARIO CARIOCA o seu jornal, terá estudada e transcrita nestas colunas, numa discreta sintese, a sua vida.

A Numerologia se propõe a estudá-la e o fará sem onus algum para o leitor que não se arrecear a submeter os seus casos á infalibilidade de nossa "hermeneutica".

O nosso nome é apenas um distintivo; ele será muito mais á luz da Numerologia.

DIARIO CARIOCA

PRAÇA TIRADENTES nº 77

SECÇÃO NUMEROLOGICA

Professor MIRAKOFFE

NOME:..

CIDADE:..

RUA:...

PSEUDONIMO:....................................

Diariamente são publicadas as respostas

Falencia Requerida

A S. A. União Manufatura de Roupas estabelecida á rua Aristides Lobo numero 90/98, sendo credora de Moisés Salem, com comercio de Camisaria á Praça Tiradentes, 59, pela quantia de rs. 9:900$700, requereu ao juiz da 1ª Vara Civel a falencia da referida firma.

INFORMAÇÕES FINANCEIRAS E COMERCIAIS

Direção: **F. J. TEIXEIRA LEITE**

Sociedades Anonimas

ASSEMBLE'IAS GERAIS

Realizam-se hoje:

União Brasileira — Companhia de Seguros Gerais, ás 15 horas, á rua da Alfandega n. 107, 2º andar. (Ordinaria).

— **S. A. White Martins,** ás 14 horas, á rua São Pedro n. 67. (Ordinaria).

— **Industria de Madeiras Scheeffer, S. A.,** ás 15 horas, á rua Mexico n. 168, 4º andar. (Ordinaria).

— **Laboratorio Verny, S. A.,** ás 13 horas, á rua Senador Pompeu n. 208. (Extraordinaria.)

— **Companhia America Fabril, Fiação e Tecelagem,** ás 14 1/2 horas, á rua Candelaria, n. 67. (Ordinaria).

— **Companhia de Seguros Vitoria,** ás 16 horas, á rua Buenos Aires n. 17, 1º andar. (Ordinaria).

— **Companhia de Acidos,** ás 15 horas, á avenida Rio Branco, 128, 15º andar, sala 1.502. (Ordinaria).

— **Companhia Nacional de Ferro Ligas,** ás 16 horas, á rua Mexico n. 98, 7º andar. (Ordinaria).

— **Casino Balneario Atlantico S. A.,** ás 15 horas, á avenida Atlantica n. 1.080. (Ordinaria).

— **Mar Sociedade Anonima,** ás 14 horas, á rua Pedro Alves n. 60. (Extraordinaria).

— **S. A. Refinaria Magalhães,** ás 14 horas, na sede social (Ordinaria).

— **"Cofermat" Companhia Brasileira de Ferro e Materiais de Construção, S. A.,** ás 14 horas, á rua Buenos Aires n. 134. (Ordinaria).

CAMBIO

O mercado de cambio abriu ontem, com o Banco do Brasil, sacando a libra area a 79$585 e o dolar a 19$630 e comprando a 78$585 e a 19$500, respectivamente.

Assim ficou, no primeiro encerramento.

Reabriu e fechou, inalterado.

O Banco do Brasil afixou as seguintes taxas para cobranças, cobranças de outros bancos, cotas e remessas para exportação:

A' VISTA:

	Aber.	Fech.
Libra area	79$585	79$585
Dolar	19$630	19$630
Franco suiço	4$630	4$630
Escudo	$800	$800
Coroa sueca	4$720	4$720
Peso chileno	$633	$633
Peso uruguaio	10$380	10$380
Peso argentino	4$670	4$670
CABO:		
Dolar	19$660	19$660
Libra area	79$665	79$665

Para repasse ao outros bancos o Banco do Brasil afixou para a libra area o preço de 78$885 para venda e 78$585 para compra no cambio livre e 66$737 no final e para o dolar a vista o de 16$560 e cabo o de 16$580.

O Banco do Brasil, para comprar as letras de cobertura, afixou as seguintes taxas:

MERCADO LIVRE

Moedas:

	A 90 d/v.	A vista	Cabo
Dolar	19$450	19$500	19$520
P. argent.	—	4$590	—
P. urug.	—	10$020	—
P. chileno	—	$600	—

MERCADO OFICIAL

	A 90 d/v.	A vista	Cabo
Dolar	16$460	16$500	16$520
P. urug.	—	8$530	—

MERCADO LIVRE ESPECIAL

O Banco do Brasil comprava o dolar a 20$000 e vendia á vista a 20$500 e o cabo a 20$530.

O Banco do Brasil, comprava letras em dólares sobre Buenos Aires, as seguintes taxas:

	Livre	Oficial
A vista	19 500	16$500
30 dias	19$483	16$487
60 dias	19$466	16$474
90 dias	19$450	16$460

Camara Sindical

(Rio, 24-3-942)

	Oficial	Livre
Libra area	—	79$585
Nova York	16 580	19$644
Suiça	—	4$630
Portugal	—	$828
Argentina	—	4$670
Suecia	—	4$720

COBERTURA DO BANCO DO BRASIL AOS BANCOS

Libra area	—	78$885

MOEDAS — CARTAS DE CREDITO — CHEQUES DE VIAJANTES

(Rio, 24-3-942)

Dolar	—	20$501
Escudo	—	$901
Peso argentino	—	4$900
Libra area	—	79$631
Peso uruguaio	—	10 600

OURO FINO

O Banco do Brasil comprava o ouro fino na base de 1.000 por 1.000, ao preço de 23$300 por grama.

OURO COMPRADO

O Banco do Brasil efetuou as seguintes compras de ouro fino.

	GRAMAS
Ontem	69.484.987
Desde o 1º do mes	586.492.796
Total:	655.977.783

CAMBIOS ESTRANGEIROS

LONDRES, 25.	Hoje	Anterior
Abertura e Fechamento (Oficial)	4.03.50	4.03.50
LONDRES, s/Nova York á vista por £	4.03.50	4.03.50
Berna á vista por £	17.30 a 17.40	17.30 a 17.40
Lisboa á vista por £ (1)	99.80 a 100.20	99.80 a 100.20
Espanha á vista por £ (livre)	46.55	46.55
Espanha á vista por t/v.	40.50	40.50
Estocolmo á vista por £	16.85 a 16.95	16.85 a 16.91

TELEGRAMA FINANCIAL

LONDRES, 25.

	Hoje	Anterior
Taxa de desc. do Banco da Inglaterra	2 %	2 %
" " " do Banco da França	2 %	2 %
" " " do Banco da Italia	4 1/2 %	4 1/2 %
" " " em Londres, 3 meses	1 1/6 %	1 1/6 %
" " " em N. York, 3 meses t/v.	1/2 %	1/2 %
" " " em N. York, 3 meses, t/c.	7 1/6 %	7 1/6 %
LISBOA, Cambio sobre Londres á vista (t/venda), por £	Es. 100.20	Es. 100.20
LISBOA, Cambio sobre Londres á vista (t/compra), por £	Es. 99.80	Es. 99.80

NOVA YORK, 25.

Abertura:	Hoje	Anterior
NOVA YORK, s/Londres, tel. por £	c 4.03 ¾	c 4.03 ¾
Madri, tel. por P.	c 9.20	c 9.20 nom.
Buenos Aires, tel. por P	c 23.75	c 23.73
França (não ocupada) tel	c 2.32	c 2.32
Berna, (comp.) tel. F	c 23.32	c 23.32
Estocolmo, tel. por Kr.	c 23.88	c 23.88
Lisboa, tel. por Esc.	c 4.10	c 4.10

BUENOS AIRES, 25.

A's 14.50 da tarde:

Sobre Londres á vista: por $ ouro:	Hoje	Anterior
Taxa de venda	P. 17.00	P. 17.00
Taxa de compra	P. 16.90	P. 16.90
Sobre Nova York, á vista por 100 dolares:		
Taxa de venda	P. 432.50	P. 431.75
Taxa de compra	P. [illegible]	P. [illegible]

TITULOS

O mercado de valores esteve ontem, bastante animado e firme, com os negocios mais desenvolvidos, sobre os diversos papeis em atividade, como se ve a seguir:

VENDAS REALIZADAS ONTEM

	APOLICES GERAIS:	
220	Uniformizadas	823
3	D. Emissões, port.	800$
57	Idem, idem	802$
18	Idem, idem	801$
40	Idem, idem	804$
160	Idem, cautelas	785$
130	Idem, idem	787$
2.670	Idem, idem	790$
2	Reajustamento	850
14	Idem, idem	851$
	MUNICIPAIS:	
51	Decreto 1.535	199$
541	Emprestimo 1931	210$5
20	Idem, idem	212$
20	Idem, idem	210$
	PREFEITURA:	
40	Porto Alegre, 3½%	29$5
	ESTADUAIS:	
30	Minas 5%, nom.	670$
38	Idem 7%, port.	927$
210	Minas 1934, 1.ª serie	174$
50	Idem, idem	173$8
29	Idem, 2.ª serie	185$
60	Idem, idem	185$5
127	Idem, idem	186$
200	Idem, 3.ª serie	179$
303	Idem, idem	179$5
51	Parana	132$
38	Pernambuco	96$
10	Idem, idem	96$5
36	Rodoviarias Estado do Rio	625$
119	São Paulo	227$
42	Idem, Uniformizadas	1:102$
15	Idem, idem	1:105$
	AÇOES DE COMPANHIAS:	
140	Belgo Mineira, port.	675$
	DEBENTURES:	
100	Banco Lar Brasileiro	215$5
40	Cia. Docas de Santos	208$
	ALVARA'S:	
1	Titulo Fluminense Yacht Clube	2:600$
	LEILÃO:	
66	Seguross União Fluminense 40%	80$
37	Idem 45%	90$
57	Idem 85%	170$

OFERTAS DA BOLSA

DIVIDA EXTERNA:		
Emp. 1921, 8%	5:400$	5:300$
Emp. 1922, 7%	4:600$	4:200$
Emp. 1926, 6½%	—	4:300$
Pref. Municipal, 6½%	2:500$	—
Idem, 8%	3:200$	—
DIVIDA INTERNA:		
Uniformizadas, 1:000$	824$	818$
Div. Emissão, port.	803$	800$
Div. Emissão, 1:000$, nom.	830$	826$
Div. Emissão, cautela	785$	—
Reajustamento	852$	848$
Tesouro, 1937, 6%	890$	—
Idem, 1921, 7%	1:015$	1:012$
Idem, 1939, 7%	—	1:010$
Idem, 1930, 1:000$	—	1:030$
Idem, 1932, 1:000$, 7%	1:060$	—
Ferroviarias, 1:000$, 7%	—	1:030$
APOLICES MUNICIPAIS DO DISTRITO FEDERAL:		
Municipal, £ 20, port.	535$	—
Ditas, 1906, port.	—	185$
Ditas, 1917, port.	—	185$
Ditas, 1920, 6%	—	185$
Ditas, 1931, 300, 7%, port.	210$5	210$
Decreto, 1.550, 7%	200$	196$
Idem, 1.535, 7%	199$	198$
Idem, 1.339, 7%	197$	—
Idem, 1.999, 7%	200$	—
APOLICES ESTADUAIS:		
Minas 1:000$, 7%, port.	928$	925$
Idem, 200$, 5%, 1.ª serie	174$5	174$
Idem, 7%, 3.ª serie	179$5	179$
Idem, 8%, 2.ª serie	186$	185$5
Estado de Pernambuco, 100$, 5%, port.	96$5	96$
S. Paulo, 1:000$, Unif., port.	1:105$	1:102$
Ditas, 200$, 5%	227$	226$5
Rodoviarias do Estado do Rio, 600$, 5%	—	623$
Rio, 500$, 6%, port.	—	340$
Ditas, 1:000$, 8%	—	1:020$
Ditas de Porto Alegre, 50$000, 3½%	31$	30$
Municipais de Belo Horizonte, de 1:000$, 7%, port.	—	890$
Espirito Santo, 500$, 5%	—	500$
Rod. do Rio Grande do Sul, 1:000$, 8%	1:015$	1:012$
Municipais de Petropolis, 7%	—	193$
BANCOS:		
Brasil	440$	436$
Comercio	—	328$
Mercantil do Rio de Janeiro	—	720$
Português do Brasil, nom.	212$	—
COMPANHIAS DE TECIDOS:		
Cometa	160	155
Brasil Industrial	—	800$
Nova América, integ.	—	325$
América Fabril	—	365$
Progresso Industrial	—	510$
Corcovado	—	220$
São Pedro de Alcantara	—	530$
Petropolitana	—	225$
COMPANHIAS ESTRADAS DE FERRO:		
Minas S. Jeronimo, ordinarias	141$	140$
Idem, idem, preferenciais	134$	130$
COMPANHIAS DE SEGUROS:		
Previdente	—	3:000$
COMPANHIAS DIVERSAS:		
Docas de Santos, nominativas	224$	—
Ditas, port.	248$	—
Belgo Mineira	680$	675$
Minas de Butiá	131$	130$
Terras e Colonização	—	5$5
Brasileira Diamantifera	—	25$
Ind. Sul Mineira	—	405$
Sul America Capitalização	—	670$
Docas da Baía	32$	30
Ferro Brasileiro	—	400$
DEBENTURES:		
Lar Brasileiro	215$5	215$
Progresso Industrial	206$	202$
Mogiana de Estrada de Ferro	193$	191$
Docas da Baía	—	105$
Docas de Santos	210$	—
Cervejaria Brama	—	1:120$
LETRAS HIPOTECARIAS:		
Banco do Brasil	802$	—

MONTEVIDE'U, 25.

A's 14.50 da tarde:

Mercado Livre: Sobre Londres á vista:	Hoje	Anterior
Taxa de venda	P. n/c	P. n/c
Taxa de compra	P. n/c	P. n/c
Sobre Nova York, á vista po 100 dólares:		
Taxa de venda	P. 190.75	P. 190 75
Taxa de compra	P. 190.25	P. 190.25

STOCK EXCHANGE DE LONDRES

LONDRES, 25.	Hoje	Anterior
TITULOS BRASILEIROS: FEDERAIS:		
Funding, 5%, Ex/div.	73. 0.0	73. 0.0
Novo Funding, 1914	54. 0.0	54. 0.0
Conversão, 1910, 4%	21.10.0	21.15.0
Emprestimo de 1913, 5%	24. 0.0	24.10.0
Funding de 1931, 5%	53.10.0	53.10.0
ESTADUAIS:		
Distrito Federal 5%	35.10.0	35.10.0
Rio de Janeiro, 7%	17.10.0	17.10.0
Baía 1938, 5%	11. 0.0	11. 0.0
Pará, 5%	7. 0.0	7. 0.0
City of S. Paulo, Improvements and. Freehold Co. Pref.	30. 0.0	30. 0.0
TITULOS DIVERSOS:		
Bank of London & South America Ltda.	6.12.6	6.12.6
São Paulo Gás	5. 0.0	5. 0.0
Brasilian Warrant Agency & Finance Co. Ltda.	0. 6.4 ½	0. 6.3
Cables & Wirelles Ltda. (Ordinarias)	50. 0.0	50. 0.0
Ocean Coal & Wilson Ltda.	0. 2.1 ½	0. 2.1 ½
Imperial Chemical Industries Ltda ex/div.	1.12.9	1.12.4 ½
Leopoldina Railway, Co. Ltda. 6½%, 1935	24. 0.0	24. 0.0
Lloyd's Bank Ltda. (A. Shares) ex/div.	3.12.3	3.12.3
Rio de Janeiro City Impr. Co. Ltda.	0.18.9	0.18.10 ½
Rio Flour Millis & Granaries Ltda.	1. 8.1 ½	1. 8.1 ½
São Paulo Railway Co. Ltda. 1927-1937	42.10.0	42.10.0
Western Telegraph Co. Ltda. 4%, Deb. Estoque (ex/div.)	101.10.0	101.10.0
TITULOS BRASILEIROS:		
Emp. de Guerra Britanico 3½%	105.17.6	105.19.6
Consolidação 2½%	85. 2.6	85. 2.6

CAFE'

CAFE' 29$000

O mercado de café disponivel, funcionou ontem, sustentado e com os preços inalterados.

O tipo 7 foi cotado ao preço de 29$000 por 10 quilos, na tabua e venderam-se durante os trabalhos 857 sacas, contra 1.604 ditas, anteriores.

Fechou sustentado.

COTAÇÕES POR 10 QUILOS

Tipo 3	31$000
Tipo 4	30$500
Tipo 5	30$000
Tipo 6	29$500
Tipo 7	29$000
Tipo 8	28$500

PAUTA:

Estado de Minas (Mensal):	
Café comum	2$800
Café fino	4$100
Estado do Rio (Semanal):	
Café comum	2$200

MOVIMENTO ESTATISTICO

ENTRADAS:	SAIDAS:
Pela Maritima	—
Pela Leopoldina	—
Reg. Fluminense, Rio	—
Reg. Espirito Santo	—
Total:	—
Idem ano passado	6 870
Desde o 1º do mes	143.973
Media	5.919
Desde o 1º de julho	1.201 565
Media	4.534
Idem ano passado	1.642 191

EMBARQUES:	SACAS
América do Sul	250
Cabotagem	318
Total:	568
Idem ano passado	3.333
Desde o 1º do mes	95.972
Desde o 1.º de julho	1.101 612
Idem ano passado	1.558.348
Café doado	—
Consumo local	600
Estoque	831 733
Idem ano passado	451.048
Café revertido ao estoque, desde o 1º de julho	120.724

CAFE' EM SANTOS

Estado do mercado: hoje, nominal, anterior, nominal; mesmo dia no ano passado, nominal.

Preço numero 4: disponivel: por 10 quilos, ontem: mole, .. nominal; duro, nominal; anterior, mole, nominal; duro, nominal; mesmo dia no ano passado, mole, nominal; duro, nominal.

Embarques: ontem, 2.100; anterior, 1.758; mesmo dia no ano passado, 67.244 sacas.

Entradas: ontem, 200; anterior, 973; mesmo dia no ano passado, 23.556 sacas.

Existencia de ontem: 1.671.821; anterior, 1.673.724; mesmo dia no ano passado, 1.394.950 sacas.

Sairam 3.510 sacas, para Buenos Aires.

NOVA YORK, 25.

Abertura:

Contrato do Rio:

Café para entrega:	Hoje	Ant.
Em março	8 55	8 55
Em maio	8 65	8 65
Em julho	8 75	8 75
Em setembro	8 85	8.85

MERCADO — Calmo — Calmo.

Desde o fechamento anterior, inalterado.

NOVA YORK, 25.

Abertura:

Contrato de Santos:

Café para entrega:	Hoje	Ant.
Em março	12.88	12 88
Em maio	12 93	12.93
Em julho	12.97	12.97
Em setembro	13.00	13 00
Em dezembro	13 00	13.00

MERCADO — Calmo — Calmo

Desde o fechamento anterior, inalterado.

ALGODÃO

Esse mercado funcionou ontem, calmo, com os preços inalterados e entregas pequenas.

MOVIMENTO ESTATISTICO

Entradas, nada. Saidas, 173. Estoque, 11.676 fardos.

COTAÇÕES POR 10 QUILOS

Seridó:		
Tipo 3	59$000 a	59$500
Tipo 5	56$000 a	56$500
Sertões:		
Tipo 3	nominal	
Tipo 5	44$000 a	44$500
Ceará:		
Tipo 3	nominal	
Tipo 5	43$000 a	43$500
Matas:		
Tipo 3	nominal	
Tipo 5	nominal	
Paulista:		
Tipo 3	nominal	
Tipo 5	36$000 a	36$500

ALGODÃO EM PERNAMBUCO

Estado do mercado: hoje, fraco; anterior, fraco.

Preço compradores:		
Sertões tipo 3	58$000	58$000
Matas, tipo 5	45$000	45$000
Entradas:	Ontem	Ant.
Em fardos de 80 quilos	—	200
Desde 1.º de setembro, fardos de 80 quilos	144.700	144.700
Exist. em fardos de 80 quilos	100.200	100 300
Abatimento de consumo: fardos de 60 quilos	600	600

Exportação:

Não houve.

ALGODÃO EM S. PAULO (CONTRATO C)

Abertura de ontem:

Algodão para entrega:	Comp.	Vend.
Em março	—	—
Em abril	45 000	45$300
Em maio	46$000	46$100
Em junho	46$800	46$900
Em julho	47$700	47$900
Em agosto	48$800	48 900
Em setembro	49$300	49$600
Em outubro	49$800	50$000
Em novembro	50$200	50$400

Vendas: 1.500 arrobas.

MERCADO — Estavel.

ALGODÃO EM S. PAULO (CONTRATO C)

Fechamento de ontem:

Algodão para entrega:	Comp.	Vend.
Em março	44$800	—
Em abril	45 000	45$100
Em maio	45$900	46$100
Em junho	46$800	46$900
Em julho	47$800	48$000
Em agosto	48$700	48 900
Em setembro	49$300	49$900
Em outubro	49$700	49$900
Em novembro	50$200	50$300

Vendas: 2.500 arrobas.

MERCADO — Estavel.

PREÇO DO DISPONIVEL:

Ontem:

Tipo 4	48$500 a 49$500
Tipo 5	46$500 a 47$500
Tipo 6	43$500 a 43$500

NOVA YORK, 25.

Abertura:

Amer. "Futures":	Hoje	Ant
para maio	19.04	18.99
para julho	19.16	19.11
para outubro	19.29	19.23
para dezembro	19.35	19.25
para janeiro 943	19 36	19.27
para março 943	19.45	19.36

MERCADO — Estavel.

Desde o fechamento anterior, alta de 5 a 10 pontos.

NOVA YORK, 25.

Intermediaria:

Amer. "Futures":	Hoje	Ant.
para maio	19.09	18.99
para julho	19.23	19.11
para outubro	19.35	19.23
para dezembro	19.38	19.25
para janeiro 943	—	19.27
para março 943	—	19.36

MERCADO — Estavel.

Desde o fechamento anterior, alta de 10 a 13 pontos.

AÇUCAR

Esse mercado funcionou ontem, firme, com os preços inalterados e negocios regulares.

MOVIMENTO ESTATISTICO

Entradas, 3.872. Saidas, 8.993. Estoque, 30.915 sacos.

COTAÇÕES POR 10 QUILOS

Branco cristal	67$000 a 70$000
Demerara	58$000 a 60$000
Mascavo	52$000 a 54$000

AÇUCAR EM PERNAMBUCO

Posição do mercado: ontem, estavel; anterior, estavel.

PREÇOS POR 10 QUILOS

Usina de 1.ª, 62$000 e de 2.ª, ontem, não cotado; anterior, de 1.ª, 62$000; de 2.ª, não cotado.

Cristais: ontem, 54$000; anterior, 54$000 Demerara, ontem, 41$200; anterior, 41$200. Terceira. Sorte: ontem, 40$000; anterior, 40$000.

PREÇOS POR 15 QUILOS

Brutus secos: ontem, 6$500 a 6$800; anterior, 6$500 a 6$800.

Somenos: ontem, 9$500 a .. 10$000; anterior, 9$500 a 10$000.

Entradas:		
Em sacos de 60 ks.	200	9.200
Desde o 1º de setembro p. p. em sacos de 60 ks.	3.808.600	3.808.800
Existencia: Em sacos de 60 ks.	1.613.400	1.649 800
Exportação: Europa	46.600	—

Mercado de Generos

O mercado de generos alimenticios esteve ontem, bastante trabalhado, porem, sem alteração nos preços. As entradas e saidas verificadas, foram de algum vulto, como se ve a seguir:

MOVIMENTO ESTATISTICO

Generos:	Entradas:	Saidas:
Feijão (scs)	362	1 155
Farinha (scs)	3.404	1.120
Arroz (scs)	5.187	3 630
Milho (scs)	2.163	219
Banha (cxs)	3 150	920
Xarque (vols)	—	—
Batatas (scs)	58	—
Cebolas (cxs)	—	—
Manteiga (ks.)	1.642	—
Bacalhau (cxs)	—	—
Azeite (vols)	—	—

PAGAMENTOS DECLARADOS

DIVIDENDOS:

— União Comercial dos Varejistas, Comp. de Seguros Terrestres, Maritimos e de Acidentes Pessoais, desde já, 100$000 por ação.

— Comp. E. de F. e Minas S. Jeronimo, dia 26, 4$500 preferenciais, e 5$000, ordinaria.

— Sul América, Comp. Nacional de Seguros de Vida, desde já, 25$000.

— Sudeletro, S. A., dia 1.º de abril, 50$000 por ações preferenciais e 70$000, por ordinarias.

CONCORRENCIAS ANUNCIADAS

Dia 26 — Comissão Especial de Compras da Prefeitura Municipal, para o fornecimento de impressos e artigos de escritorio.

— Dia 27 — Comissão Especial de Compras da Prefeitura Municipal, para o fornecimento de fichario de aço para mesa e fichas de cartolina, e mesa para maquina de escrever.

MERCADO DE CACA'U

NOVA YORK, 25.

Abertura	Hoje	Ant.
em junho	8 71	8 71
em setembro	8.76	8.76
em outubro	8.76	8.76

Estado do mercado: hoje, calmo, anterior, calmo.

CARNES VERDES

Matadouro de Santa Cruz

Matança geral: bovinos, 310; vitelos, 30; suinos, 43.

Preços: bovinos, 1$950; vitelos, 2$; suinos, 3$800.

Matadouro de Nova Iguassu'

Matança geral: bovinos, 72; vitelos, 3, e suinos nada.

Preços: bovinos, 1$950; vitelos, 2$000; e suinos .... nada.

Matadouro de Mendes:

Matança geral: bovinos, 415; vitelos, 72 e suinos, nada.

Preços: bovinos, 1$950; vitelos 2$; e suinos, nada.

Matadouro da Penha:

Matança geral: bovinos, 265; vitelos, 32 e suinos 42.

Preços: bovinos, 1$950; vitelos, 2$ e suinos, 3$800.

Rejeições: — Bovinos: 611 quilos, vitelos, nada e suinos, 1.

MOVIMENTO DO PORTO

VAPORES A SAIR BREVEMENTE

Para B. Aires — Sueco — "Carl Gorthon".

— Para Florianopolis — Nacionais — "Ana" e "Carl Hoepecke".

— Para Laguna — Nacionais — "Max" e "Oscar Pinho".

— Para "Antonina — Nacionais — "Venus", "Apodi" e "Uçá".

— Para Itajai — Nacionais — "Angela e "Palmares".

— Para Aracaju' — Nacionais — "S. Bento", "Cte. Alcidio", "Cte. Capela" e "Anibal Benevolo".

— Para Areia Branca — Nacionais — "Amaragi" e Caxias".

— Para P. Alegre — Nacionais — "Piaui", "Itaberá", "Itapé", "Bandeirante", "Farrapo", "Jangadeiro", "Tambaú" "Araraquara" e "Arará".

— Para Recife — Nacionais — "Itagiba" e "Maceió".

— Para Belem — Nacionais — "Itapé" "D. Pedro I", "Pará" "Cte. Riper" "Araranguá e "Aratanha".

— Para Manáus — Nacionais —"Raul Soares" "Santos" e "Baependi".

— Para Iguape — Nacional — "Asp. Nascimento".

— Para Santos — Nacionais — "Asp. Nascimento", "Cte Alcidio", "Baependi" e "Anibal Benevolo".

— Para Cabedelo — Nacionais — "Inconfidente" e "Carioca".

— Para Leixões — Nacional — "Bagé".

— Para B. Aires — Nacional — "Felipe Camarão".

— Para Canavieiras — Nacional — "Arapuá".

— Para B. Aires — Portugues — "Serpa Pinto".

Serviço Aereo

ESPERADOS

P. Alegre — Panair	26
São Paulo — Vasp	26
B. Horizonte — Panair	26
São Paulo — Vasp	26
Recife — Panair	27
São Paulo — Vasp	26
B. Aires — Panair	26
Curitiba — Vasp	27
B. Aires — Panair	27
P. Alegre — Vasp	27
Assuncion — Panair	27
São Paulo — Vasp	27
Miami — Panair	27
São Paulo — Vasp	27
Uberaba — Panair	27
São Paulo — Vasp	27

A SAIR

Curitiba — Vasp	26
P. Alegre — Panair	26
São Paulo — Vasp	26
B. Horizonte — Panair	26
P. Alegre — Vasp	26
Fortaleza — Panair	26
São Paulo — Vasp	26
Miami — Panair	26
São Paulo — Vasp	26
P. Alegre — Panair	27
São Paulo — Vasp	27

em maio	8.66	8.66

CONCESSÃO UNICA DO GOVERNO DA REPUBLICA

LOTERIA FEDERAL DO BRASIL

Contrato celebrado com o Governo da União em 24 de Dezembro de 1937, á vista da Lei N. 21.143, de 10 Março de ...

PREMIO MAIOR:

435.ª EXTRAÇÃO — 300:000$000 — PLANO XZ

Lista da extração de QUARTA-FEIRA, 25 de MARÇO de 1942

(Nesta LISTA não figuram por extenso os numeros premiados pela terminação do ultimo algarismo, mas figuram os premiados pelos finaes duplos do 2.º ao 5.º premios)

Os bilhetes são litografados em papel branco, tinta violeta, fundo azul claro e numeração preta na frente, com a inscrição: Extração em 25 de Março de 1942, ás 14 horas.

5.766 PREMIOS — ATENÇÃO: VERIFIQUEM A TERMINAÇÃO SIMPLES DE SEUS BILHETES — 5.766 PREMIOS

0

16 ... 50$, 26 ... 50$, 30 ... 50$, 51 ... 50$, 81 ... 60$, 116 ... 50$, 126 ... 50$, 130 ... 50$, 151 ... 60$, 216 ... 50$, 226 ... 50$, 230 ... 50$, 251 ... 50$, 259 ... 100$, 316 ... 50$, 326 ... 50$, 330 ... 50$, 351 ... 50$, 386 ... 60$, 416 ... 50$, 421 ... 60$, 425 ... 60$, 426 ... 50$, 430 ... 50$, 443 ... 60$, 451 ... 50$, 516 ... 50$, 526 ... 50$, 530 ... 50$, 551 ... 50$, 584 ... 200$, 527 ... 100$, 556 ... 60$, 576 ... 200$, 595 ... 500$, 616 ... 50$, 620 ... 60$, 626 ... 50$, 630 ... 50$, 651 ... 50$, 695 ... 100$, 716 ... 50$, 726 ... 50$, 730 ... 50$, 751 ... 50$, 752 ... 60$, 810 ... 100$, 816 ... 50$, 828 ... 50$, 830 ... 50$, 851 ... 50$, 916 ... 50$, 922 ... 100$, 926 ... 50$, 930 ... 50$, 948 ... 200$, 951 ... 50$

1

1016 ... 100$, [illegible]

1644 — 2:000$000

[illegible]

2

[illegible] 2210 ... 60$, 2251 ... 50$, 2270 ... 100$, 2281 ... 60$, 2288 ... 100$, 2307 ... 100$, 2316 ... 50$, 2326 ... 50$, 2330 ... 50$, 2333 ... 100$, 2351 ... 50$, 2416 ... 50$, 2426 ... 50$, 2430 ... 50$, 2451 ... 50$, 2458 ... 60$, 2459 ... 60$, 2481 ... 60$, 2515 ... 60$, 2516 ... 50$, 2526 ... 50$, 2530 ... 50$, 2550 ... 60$, 2551 ... 50$, 2570 ... 100$, 2579 ... 200$, 2594 ... 60$, 2597 ... 60$, 2610 ... 60$, 2616 ... 50$, 2626 ... 50$, 2630 ... 50$, 2641 ... 60$, 2651 ... 50$, 2655 ... 100$, 2716 ... 50$, 2726 ... 50$, 2730 ... 50$, 2751 ... 50$, 2757 ... 60$, 2816 ... 50$, 2826 ... 50$, 2830 ... 50$, 2851 ... 50$, 2874 ... 60$, 2916 ... 50$, 2926 ... 50$, 2930 ... 50$, 2951 ... 50$

3

3016 ... 50$, 3026 ... 50$, 3029 ... 60$, 3030 ... 50$, 3031 ... 60$, 3051 ... 50$, 3116 ... 50$, 3126 ... 50$, 3130 ... 50$, 3151 ... 50$, 3177 ... 60$, 3216 ... 50$, 3226 ... 50$, [illegible]

4

[illegible] 4420 ... 50$, 4430 ... 50$, 4451 ... 50$, 4460 ... 60$, 4516 ... 50$, 4526 ... 50$, 4530 ... 50$, 4539 ... 100$, 4551 ... 50$, 4616 ... 50$, 4626 ... 50$, 4630 ... 50$, 4651 ... 50$, 4671 ... 60$, 4691 ... 60$, 4716 ... 50$, 4726 ... 50$, 4730 ... 50$, 4751 ... 50$, 4801 ... 500$, 4816 ... 50$, 4826 ... 50$, 4830 ... 50$, 4851 ... 50$, 4888 ... 60$, 4893 ... 60$, 4916 ... 50$, 4926 ... 50$, 4929 ... 50$, 4940 ... 100$, 4951 ... 50$, 4978 ... 60$, 4989 ... 100$

5

5016 ... 50$, 5026 ... 50$, 5030 ... 50$, 5051 ... 50$, 5106 ... 500$, 5116 ... 50$, 5126 ... 50$, 5130 ... 50$, 5151 ... 50$, 5182 ... 100$, 5216 ... 50$, 5226 ... 50$, 5230 ... 50$, 5251 ... 50$, 5260 ... 60$, 5270 ... 100$, 5307 ... 60$, 5316 ... 50$, 5326 ... 50$, 5329 ... 100$, 5330 ... 50$, 5334 ... 100$, 5351 ... 50$

5368 — 1:000$000

5416 ... 50$, 5426 ... 50$

5430 — 10:000$000

[illegible]

6

[illegible] 6620 ... 50$, 6630 ... 50$, 6651 ... 50$, 6655 ... 100$, 6681 ... 60$, 6716 ... 50$, 6721 ... 60$, 6726 ... 50$, 6730 ... 50$, 6739 ... 60$, 6751 ... 50$, 6754 ... 60$, 6804 ... 60$, 6816 ... 50$, 6826 ... 50$, 6830 ... 50$, 6839 ... 60$, 6851 ... 50$, 6903 ... 100$, 6916 ... 500$, 6916 ... 50$, 6920 ... 100$, 6926 ... 50$, 6930 ... 60$, 6930 ... 50$, 6951 ... 50$, 6963 ... 60$

7

7007 ... 60$, 7016 ... 50$, 7022 ... 60$, 7026 ... 50$, 7030 ... 50$, 7038 ... 60$, 7051 ... 50$

7103 — 1:000$000

7116 ... 50$, 7126 ... 50$, 7130 ... 50$, 7142 ... 100$, 7151 ... 50$, 7192 ... 60$, 7216 ... 50$, 7228 ... 50$, 7230 ... 50$, 7251 ... 50$, 7316 ... 50$, 7326 ... 50$, 7330 ... 50$, 7351 ... 50$, 7390 ... 60$, 7393 ... 100$, 7399 ... 60$, 7402 ... 60$, 7408 ... 60$, 7416 ... 50$, 7426 ... 50$, 7430 ... 50$, 7440 ... 60$, 7446 ... 60$, 7451 ... 50$, [illegible]

8

[illegible]

8222 — 2:000$000

[illegible] 8651 ... 50$, 8716 ... 50$, 8726 ... 50$, 8730 ... 50$, 8751 ... 50$, 8752 ... 60$, 8816 ... 50$, 8826 ... 50$, 8830 ... 50$, 8841 ... 60$, 8851 ... 50$, 8880 ... 60$, 8901 ... 60$, 8916 ... 50$, 8926 ... 50$, 8930 ... 50$, 8933 ... 60$, 8943 ... 60$, 8951 ... 50$, 8969 ... 500$, 8990 ... 100$

9

9016 ... 50$, 9022 ... 60$, 9026 ... 50$, 9030 ... 50$, 9051 ... 50$, 9116 ... 50$, 9126 ... 50$, 9130 ... 50$, 9151 ... 50$, 9156 ... 60$, 9216 ... 50$, 9226 ... 50$, 9230 ... 50$, 9232 ... 60$, 9239 ... 60$, 9251 ... 60$, 9266 ... 100$, 9316 ... 50$, 9326 ... 50$, 9330 ... 50$, 9343 ... 60$, 9351 ... 100$, 9351 ... 50$, 9416 ... 50$, 9426 ... 50$, 9430 ... 50$, 9441 ... 60$, 9451 ... 50$, 9465 ... 100$, 9492 ... 60$, 9516 ... 50$, 9526 ... 50$, 9530 ... 50$, 9549 ... 100$, 9551 ... 50$, 9616 ... 50$, 9626 ... 50$, 9630 ... 60$, 9651 ... 50$, 9686 ... 60$, 9703 ... 60$, 9706 ... 60$, 9708 ... 60$, 9716 ... 50$, 9726 ... 50$, 9730 ... 50$, 9751 ... 50$, 9783 ... 60$, 9802 ... 60$, 9816 ... 50$, 9826 ... 50$, 9830 ... 50$, 9845 ... 100$, 9850 ... 100$, 9851 ... 50$, 9916 ... 50$, 9926 ... 50$, 9930 ... 50$, 9951 ... 50$

10

10004 ... 60$, 10016 ... 50$, 10026 ... 50$, 10028 ... 500$, 10030 ... 50$, 10051 ... 50$, 10075 ... 60$, 10103 ... 60$, 10110 ... 60$, 10116 ... 50$, 10126 ... 50$, 10130 ... 50$, 10145 ... 60$, 10151 ... 50$, 10216 ... 50$, 10226 ... 50$, 10230 ... 50$, 10245 ... 100$, 10251 ... 60$, 10251 ... 50$, 10269 ... 60$, 10299 ... 60$, 10312 ... 60$, 10316 ... 500$, 10316 ... 50$, 10319 ... 60$, 10322 ... 100$, 10326 ... 50$, 10330 ... 50$, 10342 ... 60$, 10351 ... 50$

10381 — 1:000$000

10387 ... 60$, 10390 ... 60$, 10397 ... 60$, 10416 ... 50$, 10426 ... 50$, 10430 ... 50$, 10451 ... 50$, 10476 ... 60$, 10516 ... 50$, 10526 ... 50$, 10530 ... 50$, 10550 ... 100$, 10551 ... 50$, 10560 ... 60$, 10566 ... 60$, 10573 ... 60$, 10598 ... 100$, 10614 ... 100$, 10616 ... 50$, 10626 ... 50$, 10627 ... 200$, 10630 ... 50$, 10651 ... 60$, 10651 ... 50$, 10670 ... 60$, 10701 ... 60$, 10714 ... 60$, 10716 ... 50$, 10720 ... 100$, 10726 ... 50$, 10730 ... 50$, 10751 ... 50$, 10769 ... 60$, 10775 ... 60$, 10791 ... 60$, 10798 ... 60$, 10816 ... 50$, 10826 ... 50$, 10830 ... 50$, 10851 ... 50$, 10852 ... 60$, 10856 ... 60$, 10869 ... 60$, 10883 ... 60$, 10916 ... 50$, 10926 ... 50$, 10930 ... 60$, 10930 ... 50$, 10951 ... 50$, 10953 ... 60$, 10961 ... 200$, 10979 ... 60$

11

11016 ... 50$, 11023 ... 60$, 11025 ... 60$, 11026 ... 50$, 11030 ... 50$, 11051 ... 50$, 11098 ... 60$, 11116 ... 50$, 11126 ... 50$, 11130 ... 50$, 11151 ... 50$, 11189 ... 60$, 11216 ... 50$, 11226 ... 50$, 11230 ... 50$, 11251 ... 50$, 11298 ... 60$, 11316 ... 50$, 11326 ... 50$, 11330 ... 50$, 11351 ... 50$, 11369 ... 100$, 11387 ... 200$, 11396 ... 60$, 11401 ... 100$, 11412 ... 60$, 11416 ... 50$

11423 — 1:000$000

11426 ... 50$, 11430 ... 50$, 11444 ... 100$, 11451 ... 50$, 11481 ... 60$, 11516 ... 50$, 11526 ... 50$, 11530 ... 50$, 11551 ... 50$, 11572 ... 60$, 11589 ... 500$, 11616 ... 50$, 11619 ... 500$, 11626 ... 50$, 11630 ... 50$, 11649 ... 60$, 11651 ... 50$, 11676 ... 60$, 11716 ... 50$, 11726 ... 50$, 11730 ... 50$, 11751 ... 50$, 11752 ... 60$, 11816 ... 50$, 11821 ... 500$, 11826 ... 50$, 11830 ... 50$, 11833 ... 60$, 11844 ... 100$, 11851 ... 50$, 11916 ... 50$, 11926 ... 50$, 11930 ... 50$

11941 Ap7 :500$

11942 — 300:000$ — RIO

11943 Ap7 :500$

11951 ... 50$, 11970 ... 100$, 11981 ... 60$

12

12016 ... 50$, 12025 ... 100$, 12026 ... 50$, 12030 ... 50$, 12051 ... 50$, 12059 ... 100$, 12078 ... 500$, 12116 ... 50$, 12126 ... 50$, 12130 ... 50$, 12147 ... 100$, 12151 ... 50$, 12216 ... 50$, 12226 ... 50$, 12230 ... 50$, 12251 ... 50$, 12316 ... 50$, 12326 ... 50$, 12330 ... 50$, 12351 ... 50$, 12387 ... 500$, 12416 ... 50$, 12426 ... 50$, 12430 ... 50$, 12451 ... 50$, 12490 ... 60$, 12495 ... 100$, 12516 ... 50$, 12526 ... 50$, 12530 ... 50$, 12551 ... 50$, 12584 ... 60$, 12616 ... 50$, 12625 ... 60$, 12626 ... 50$, 12630 ... 50$, 12647 ... 60$, 12651 ... 50$, 12716 ... 50$, 12720 ... 60$, 12726 ... 50$, 12730 ... 50$, 12741 ... 60$, 12751 ... 50$, 12787 ... 60$, 12816 ... 50$, 12826 ... 50$, 12830 ... 50$, 12851 ... 50$, 12887 ... 60$, 12905 ... 60$, 12916 ... 50$, 12919 ... 60$, 12926 ... 50$, 12930 ... 50$, 12951 ... 50$, 12999 ... 60$

13

13016 ... 50$, 13026 ... 50$, 13030 ... 60$, 13039 ... 50$, 13035 ... 60$, 13051 ... 50$, 13063 ... 60$, 13098 ... 60$, 13116 ... 50$, 13126 ... 50$, 13130 ... 50$, 13149 ... 60$, 13151 ... 50$, 13153 ... 60$, 13155 ... 60$, 13186 ... 60$, 13213 ... 100$, 13216 ... 50$, 13226 ... 50$, 13230 ... 50$, 13251 ... 50$

13265 — 1:000$000

13281 ... 100$, 13316 ... 50$, 13326 ... 60$, 13326 ... 50$, 13330 ... 50$, 13351 ... 50$

13356 — 1:000$000

13374 ... 60$, 13401 ... 60$, 13406 ... 60$, 13416 ... 50$, 13426 ... 50$, 13430 ... 50$, 13451 ... 50$, 13497 ... 60$, 13516 ... 50$, 13526 ... 50$, 13530 ... 50$, 13532 ... 60$, 13551 ... 50$, 13572 ... 500$

13574 — 2:000$000

13607 ... 60$, 13616 ... 50$, 13628 ... 50$, 13630 ... 50$, 13651 ... 50$, 13663 ... 60$, 13689 ... 60$, 13710 ... 60$, 13716 ... 50$, 13726 ... 50$, 13730 ... 50$, 13751 ... 50$, 13798 ... 100$, 13812 ... 60$, 13816 ... 50$

13824 — 2:000$000

13826 ... 50$, 13830 ... 50$, 13851 ... 50$, 13863 ... 100$, 13903 ... 60$, 13916 ... 50$, 13921 ... 100$, 13926 ... 50$, 13930 ... 50$, 13946 ... 60$, 13951 ... 100$, 13951 ... 50$

14

14016 ... 50$, 14019 ... 60$, 14026 ... 50$, 14030 ... 50$, 14037 ... 500$, 14051 ... 50$, 14062 ... 60$, 14066 ... 60$, 14104 ... 100$, 14116 ... 50$, 14126 ... 50$, 14130 ... 60$, 14151 ... 50$, 14216 ... 50$, 14226 ... 50$, 14230 ... 50$, 14251 ... 50$, 14253 ... 60$, 14255 ... 100$, 14261 ... 100$, 14264 ... 60$, 14313 ... 100$, 14316 ... 50$, 14326 ... 50$, 14330 ... 50$, 14342 ... 60$, 14351 ... 50$, 14378 ... 60$, 14416 ... 50$, 14426 ... 50$, 14430 ... 50$, 14439 ... 100$, 14451 ... 100$, 14451 ... 50$, 14475 ... 100$, 14487 ... 100$, 14516 ... 50$, 14526 ... 50$, 14530 ... 50$, 14551 ... 50$

14563 — 2:000$000

14616 ... 50$, 14619 ... 60$, 14626 ... 50$, 14630 ... 50$, 14631 ... 60$, 14631 ... 60$, 14651 ... 50$, 14696 ... 60$, 14716 ... 50$, 14726 ... 50$, 14730 ... 500$, 14730 ... 50$, 14745 ... 100$, 14751 ... 50$, 14815 ... 50$, 14826 ... 50$, 14830 ... 50$, 14851 ... 50$, 14916 ... 50$, 14926 ... 50$, 14930 ... 50$, 14931 ... 100$, 14934 ... 60$, 14941 ... 200$, 14951 ... 50$

15

15010 ... 60$, 15011 ... 100$, 15013 ... 60$, 15016 ... 50$, 15026 ... 50$, 15030 ... 50$, 15051 ... 50$, 15070 ... 100$, 15116 ... 50$, 15126 ... 50$, 15130 ... 50$, 15133 ... 60$, 15151 ... 50$, 15164 ... 100$, 15196 ... 500$, 15216 ... 50$, 15226 ... 50$, 15230 ... 50$, 15247 ... 60$, 15251 ... 50$, 15264 ... 60$, 15308 ... 100$, 15316 ... 50$, 15320 ... 60$, 15326 ... 50$, 15330 ... 50$

15351 — 5:000$000

15351 ... 50$

15361 — 1:000$000

15371 ... 500$, 15387 ... 60$, 15416 ... 50$, 15426 ... 50$, 15430 ... 50$, 15450 ... 100$, 15451 ... 50$, 15473 ... 500$, 15495 ... 100$, 15516 ... 50$, 15526 ... 50$, 15530 ... 50$, 15538 ... 100$, 15540 ... 60$, 15551 ... 50$, 15616 ... 50$, 15626 ... 50$, 15630 ... 50$, 15637 ... 200$, 15647 ... 60$, 15651 ... 50$, 15672 ... 60$, 15673 ... 60$, 15680 ... 60$, 15716 ... 50$, 15726 ... 50$, 15730 ... 50$, 15751 ... 50$, 15768 ... 500$, 15769 ... 100$, 15770 ... 500$, 15816 ... 50$, 15826 ... 50$, 15828 ... 60$, 15830 ... 50$, 15831 ... 60$, 15839 ... 60$, 15842 ... 60$, 15849 ... 500$, 15850 ... 60$, 15851 ... 50$, 15886 ... 200$, 15900 ... 60$, 15916 ... 50$, 15917 ... 200$, 15926 ... 50$, 15930 ... 50$, 15951 ... 50$

16

16004 ... 500$, 16016 ... 50$, 16026 ... 50$, 16030 ... 50$, 16038 ... 200$, 16051 ... 50$, 16058 ... 60$, 16094 ... 60$, 16116 ... 50$, 16126 ... 50$, 16130 ... 50$, 16141 ... 500$, 16151 ... 50$, 16197 ... 60$, 16216 ... 50$, 16223 ... 60$, 16226 ... 50$, 16230 ... 50$, 16248 ... 60$, 16251 ... 50$, 16308 ... 60$, 16316 ... 50$, 16326 ... 50$, 16329 ... 60$, 16330 ... 50$, 16351 ... 50$, 16356 ... 60$, 16369 ... 60$, 16403 ... 60$, 16416 ... 50$, 16426 ... 50$, 16430 ... 50$, 16451 ... 50$, 16451 ... 200$, 16508 ... 100$, 16516 ... 50$, 16526 ... 50$, 16530 ... 50$, 16551 ... 50$, 16562 ... 60$, 16616 ... 50$, 16626 ... 50$, 16630 ... 50$, 16638 ... 60$, 16651 ... 50$, 16656 ... 60$, 16677 ... 500$

16680 — 1:000$000

16716 ... 50$, 16721 ... 100$, 16726 ... 50$, 16730 ... 50$, 16751 ... 50$, 16816 ... 50$

16826 — 1:000$000

16826 ... 50$, 16830 ... 50$, 16836 ... 60$, 16843 ... 100$, 16851 ... 50$, 16916 ... 50$, 16926 ... 50$, 16930 ... 50$, 16945 ... 60$, 16951 ... 50$, 16963 ... 100$

17

17016 ... 50$, 17020 ... 60$, 17026 ... 50$, 17030 ... 50$, 17051 ... 50$, 17105 ... 60$, 17116 ... 50$, 17125 ... 60$, 17126 ... 50$, 17130 ... 50$, 17151 ... 50$, 17195 ... 500$, 17198 ... 60$, 17216 ... 50$, 17226 ... 50$, 17230 ... 50$, 17251 ... 50$, 17297 ... 60$, 17309 ... 100$, 17316 ... 50$, 17326 ... 60$, 17326 ... 50$, 17330 ... 50$, 17337 ... 500$, 17351 ... 50$, 17376 ... 60$, 17416 ... 50$, 17419 ... 60$, 17426 ... 50$, 17430 ... 50$, 17451 ... 50$, 17514 ... 60$, 17516 ... 50$, 17526 ... 50$, 17530 ... 50$, 17536 ... 200$, 17551 ... 50$, 17616 ... 50$, 17626 ... 50$, 17630 ... 50$, 17651 ... 50$, 17716 ... 50$, 17726 ... 50$, 17730 ... 50$, 17744 ... 60$, 17751 ... 50$, 17816 ... 50$

17825 — 1:000$000

17826 ... 50$, 17830 ... 50$, 17851 ... 50$, 17871 ... 60$, 17888 ... 60$, 17916 ... 50$, 17926 ... 50$, 17930 ... 50$, 17951 ... 50$, 17954 ... 60$, 17962 ... 60$, 17967 ... 60$

18

18016 ... 50$, 18026 ... 50$, 18030 ... 50$, 18043 ... 60$, 18051 ... 50$, 18071 ... 60$, 18087 ... 200$, 18116 ... 50$, 18123 ... 200$, 18126 ... 50$, 18130 ... 50$, 18151 ... 50$, 18193 ... 60$, 18208 ... 100$, 18216 ... 50$, 18226 ... 50$, 18230 ... 50$, 18248 ... 60$, 18251 ... 50$, 18298 ... 60$, 18312 ... 100$, 18316 ... 50$, 18326 ... 50$, 18328 ... 60$, 18330 ... 50$, 18351 ... 50$, 18381 ... 60$, 18414 ... 60$, 18416 ... 50$, 18420 ... 50$, 18430 ... 50$, 18451 ... 50$, 18452 ... 60$, 18453 ... 60$, 18487 ... 60$, 18498 ... 60$, 18516 ... 50$, 18526 ... 50$, 18530 ... 50$, 18548 ... 60$, 18551 ... 60$, 18558 ... 500$, 18616 ... 50$, 18626 ... 50$, 18630 ... 50$, 18645 ... 60$, 18651 ... 50$, 18684 ... 60$, 18701 ... 60$, 18716 ... 50$, 18726 ... 50$, 18730 ... 50$, 18741 ... 100$, 18751 ... 50$, 18787 ... 60$, 18791 ... 100$, 18796 ... 100$, 18816 ... 50$, 18826 ... 50$, 18830 ... 50$, 18851 ... 50$, 18904 ... 100$, 18916 ... 50$, 18926 ... 50$, 18930 ... 50$, 18951 ... 50$, 18977 ... 60$

19

19016 ... 50$, 19026 ... 50$, 19030 ... 50$, 19049 ... 200$, 19051 ... 50$, 19068 ... 60$, 19105 ... 60$, 19116 ... 50$, 19126 ... 50$, 19130 ... 50$, 19151 ... 50$, 19161 ... 200$, 19170 ... 100$, 19215 ... 100$, 19216 ... 50$, 19226 ... 50$, 19230 ... 50$, 19251 ... 50$, 19265 ... 100$, 19267 ... 60$, 19290 ... 100$, 19296 ... 60$, 19316 ... 50$, 19326 ... 50$

19328 — 2:000$000

19330 ... 50$, 19351 ... 50$, 19362 ... 200$, 19411 ... 100$, 19416 ... 50$, 19426 ... 50$, 19430 ... 50$, 19451 ... 50$, 19456 ... 60$, 19496 ... 60$, 19516 ... 50$, 19526 ... 50$, 19530 ... 50$, 19551 ... 50$, 19616 ... 60$, 19616 ... 50$, 19626 ... 50$, 19630 ... 50$, 19651 ... 50$, 19657 ... 200$, 19677 ... 60$, 19707 ... 60$, 19716 ... 50$, 19726 ... 50$, 19730 ... 50$, 19751 ... 50$, 19779 ... 200$, 19788 ... 60$, 19816 ... 50$, 19826 ... 50$, 19830 ... 50$, 19836 ... 60$, 19844 ... 60$, 19851 ... 50$, 19857 ... 60$, 19916 ... 50$, 19920 ... 200$, 19923 ... 60$, 19926 ... 50$, 19930 ... 50$, 19951 ... 50$, 19979 ... 60$

20

20016 ... 50$, 20020 ... 100$, 20026 ... 50$, 20030 ... 50$, 20051 ... 50$, 20060 ... 60$, 20095 ... 60$, 20111 ... 200$, 20116 ... 50$, 20126 ... 50$, 20130 ... 50$, 20144 ... 60$, 20151 ... 50$, 20155 ... 100$, 20216 ... 50$, 20226 ... 50$, 20230 ... 50$, 20241 ... 60$, 20251 ... 50$, 20286 ... 60$, 20316 ... 50$, 20326 ... 50$, 20330 ... 50$, 20336 ... 60$, 20351 ... 50$, 20396 ... 60$, 20416 ... 50$, 20426 ... 50$, 20430 ... 50$, 20451 ... 50$, 20454 ... 60$, 20501 ... 500$, 20516 ... 50$, 20526 ... 50$, 20530 ... 50$, 20538 ... 60$, 20551 ... 50$, 20572 ... 100$, 20575 ... 60$, 20581 ... 100$, 20590 ... 60$, 20606 ... 60$, 20616 ... 50$, 20623 ... 60$, 20626 ... 50$, 20630 ... 50$, 20651 ... 50$, 20688 ... 60$, 20707 ... 60$, 20716 ... 50$, 20726 ... 50$, 20730 ... 50$, 20751 ... 50$, 20766 ... 500$, 20775 ... 60$, 20811 ... 60$, 20816 ... 50$, 20826 ... 50$, 20830 ... 50$, 20851 ... 50$, 20900 ... 60$, 20916 ... 50$, 20926 ... 50$, 20930 ... 50$, 20951 ... 50$

21

21016 ... 60$, 21016 ... 50$, 21026 ... 50$, 21030 ... 50$, 21051 ... 50$, 21101 ... 60$, 21102 ... 500$, 21104 ... 60$, 21116 ... 50$, 21126 ... 50$, 21130 ... 50$, 21138 ... 100$, 21151 ... 50$, 21173 ... 100$, 21203 ... 100$, 21216 ... 50$, 21226 ... 50$, 21230 ... 50$, 21246 ... 100$, 21251 ... 50$, 21262 ... 60$, 21316 ... 50$, 21320 ... 200$, 21326 ... 50$, 21330 ... 50$, 21351 ... 50$, 21384 ... 60$, 21416 ... 50$, 21426 ... 50$, 21430 ... 50$, 21431 ... 100$, 21441 ... 60$, 21451 ... 50$, 21466 ... 500$, 21472 ... 60$, 21512 ... 100$, 21516 ... 50$, 21526 ... 50$, 21530 ... 50$, 21551 ... 50$, 21576 ... 500$, 21607 ... 60$, 21615 ... 60$, 21616 ... 50$, 21626 ... 50$, 21630 ... 50$, 21644 ... 60$, 21651 ... 50$, 21689 ... 60$, 21716 ... 50$, 21726 ... 50$, 21730 ... 50$, 21751 ... 50$, 21808 ... 60$, 21816 ... 50$, 21826 ... 50$, 21830 ... 50$, 21851 ... 50$, 21916 ... 50$, 21921 ... 60$, 21926 ... 50$, 21930 ... 50$, 21951 ... 50$

22

22016 ... 50$, 22026 ... 50$, 22030 ... 50$, 22051 ... 50$, 22085 ... 100$, 22116 ... 50$, 22125 ... 60$, 22126 ... 50$, 22130 ... 50$, 22134 ... 100$, 22151 ... 50$, 22180 ... 60$, 22202 ... 100$, 22216 ... 50$, 22226 ... 50$, 22230 ... 50$, 22251 ... 50$, 22276 ... 60$, 22302 ... 60$, 22316 ... 50$, 22326 ... 50$, 22330 ... 50$, 22351 ... 50$, 22369 ... 100$, 22378 ... 60$, 22416 ... 50$, 22426 ... 50$, 22430 ... 50$, 22451 ... 50$, 22466 ... 60$, 22498 ... 60$, 22508 ... 100$, 22513 ... 60$

22516 — 3:000$000

22516 ... 50$, 22526 ... 50$, 22530 ... 50$, 22551 ... 50$, 22561 ... 60$, 22616 ... 50$, 22626 ... 50$, 22630 ... 50$, 22651 ... 50$, 22662 ... 60$, 22673 ... 60$, 22685 ... 60$, 22688 ... 100$, 22706 ... 100$, 22716 ... 50$, 22726 ... 50$, 22730 ... 50$, 22751 ... 50$, 22754 ... 60$, 22777 ... 60$, 22802 ... 60$, 22816 ... 50$, 22826 ... 50$, 22830 ... 50$, 22851 ... 50$, 22883 ... 100$, 22916 ... 50$, 22926 ... 50$, 22930 ... 50$, 22951 ... 50$, 22976 ... 60$

23

23002 ... 100$, 23016 ... 50$, 23026 ... 50$, 23030 ... 50$, 23051 ... 50$, 23070 ... 60$, 23100 ... 60$, 23116 ... 60$, 23116 ... 50$, 23123 ... 60$, 23125 ... 500$, 23126 ... 50$, 23130 ... 50$, 23142 ... 60$, 23151 ... 50$, 23185 ... 60$, 23216 ... 60$, 23216 ... 50$, 23226 ... 50$, 23230 ... 50$, 23251 ... 50$, 23286 ... 60$, 23316 ... 50$, 23326 ... 50$, 23329 ... 60$, 23330 ... 50$, 23351 ... 50$, 23416 ... 50$, 23426 ... 50$, 23430 ... 50$, 23451 ... 50$, 23492 ... 60$, 23508 ... 60$, 23515 ... 60$, 23516 ... 50$, 23526 ... 50$, 23530 ... 50$, 23536 ... 200$

23549 — 1:000$000

23551 ... 50$, 23593 ... 60$, 23598 ... 60$, 23616 ... 50$, 23617 ... 60$, 23620 ... 60$, 23622 ... 100$, 23626 ... 50$, 23630 ... 50$, 23645 ... 60$, 23651 ... 50$, 23692 ... 100$, 23710 ... 60$, 23716 ... 50$, 23726 ... 50$, 23730 ... 50$, 23741 ... 60$, 23751 ... 50$, 23816 ... 50$, 23826 ... 50$, 23830 ... 50$, 23851 ... 50$, 23916 ... 50$, 23926 ... 50$, 23930 ... 50$, 23951 ... 50$, 23954 ... 60$, 23960 ... 60$, 23978 ... 60$

24

24016 ... 50$, 24026 ... 50$, 24030 ... 50$, 24051 ... 50$, 24116 ... 50$, 24126 ... 50$, 24130 ... 50$, 24135 ... 60$, 24151 ... 50$, 24211 ... 100$, 24216 ... 50$, 24226 ... 50$, 24230 ... 50$, 24251 ... 50$, 24316 ... 50$, 24326 ... 50$, 24330 ... 50$, 24351 ... 50$, 24416 ... 50$, 24426 ... 50$, 24430 ... 50$, 24445 ... 60$, 24449 ... 60$, 24451 ... 50$, 24458 ... 100$, 24498 ... 60$, 24514 ... 60$, 24516 ... 50$, 24526 ... 50$, 24530 ... 50$, 24551 ... 50$, 24616 ... 50$, 24626 ... 50$, 24630 ... 50$, 24651 ... 50$, 24681 ... 60$, 24716 ... 50$, 24725 ... 500$, 24726 ... 50$, 24730 ... 50$, 24751 ... 50$, 24773 ... 60$, 24816 ... 50$, 24826 ... 50$, 24830 ... 50$, 24851 ... 50$

24864 — 1:000$000

24916 ... 50$, 24926 ... 50$, 24930 ... 50$, 24951 ... 50$, 24959 ... 100$, 24961 ... 60$, 24977 ... 60$

25

25009 — 1:000$000

25016 ... 50$, 25026 ... 50$, 25030 ... 50$, 25040 ... 60$, 25049 ... 60$, 25051 ... 50$, 25058 ... 60$, 25063 ... 100$, 25083 ... 100$, 25094 ... 60$, 25100 ... 60$, 25109 ... 60$, 25116 ... 50$, 25126 ... 50$, 25130 ... 50$, 25151 ... 50$, 25177 ... 60$, 25183 ... 60$, 25197 ... 60$, 25216 ... 50$, 25226 ... 50$, 25230 ... 50$, 25251 ... 50$, 25316 ... 50$, 25319 ... 100$, 25326 ... 50$, 25330 ... 50$, 25337 ... 60$, 25351 ... 100$, 25351 ... 50$, 25416 ... 50$, 25426 ... 50$, 25429 ... 60$, 25430 ... 50$, 25434 ... 60$, 25451 ... 50$, 25452 ... 60$, 25472 ... 60$

25516 — 1:000$000

25516 ... 50$, 25526 ... 50$, 25530 ... 50$, 25537 ... 60$, 25551 ... 50$, 25571 ... 60$, 25586 ... 100$, 25604 ... 60$, 25615 ... 100$, 25616 ... 50$, 25626 ... 50$, 25630 ... 50$, 25651 ... 50$, 25665 ... 60$, 25680 ... 60$, 25702 ... 500$, 25714 ... 100$, 25716 ... 50$, 25717 ... 60$, 25726 ... 50$, 25730 ... 50$, 25751 ... 60$, 25751 ... 50$, 25816 ... 50$, 25826 ... 50$, 25830 ... 50$, 25851 ... 50$, 25916 ... 50$, 25926 ... 50$, 25930 ... 50$, 25951 ... 50$, 25956 ... 60$

26

26016 ... 50$, 26026 ... 50$, 26030 ... 50$, 26051 ... 50$, 26095 ... 60$, 26105 ... 100$, 26116 ... 50$, 26125 ... 60$, 26126 ... 50$, 26130 ... 50$, 26151 ... 50$, 26189 ... 60$, 26216 ... 50$, 26226 ... 50$, 26230 ... 50$, 26251 ... 50$, 26316 ... 50$, 26317 ... 200$, 26326 ... 50$, 26330 ... 50$, 26333 ... 60$, 26345 ... 60$, 26351 ... 50$, 26405 ... 100$, 26416 ... 50$, 26426 ... 50$, 26429 ... 60$, 26430 ... 50$, 26451 ... 50$, 26498 ... 100$, 26516 ... 50$, 26526 ... 50$, 26530 ... 50$

26535 — 1:000$000

26551 ... 50$, 26616 ... 50$, 26626 ... 50$, 26630 ... 50$, 26637 ... 60$, 26651 ... 50$, 26689 ... 100$, 26716 ... 50$, 26726 ... 50$, 26730 ... 50$, 26751 ... 50$, 26797 ... 60$, 26807 ... 100$, 26816 ... 50$, 26826 ... 50$, 26830 ... 50$, 26851 ... 50$, 26873 ... 100$, 26916 ... 50$, 26926 ... 50$, 26930 ... 50$, 26951 ... 100$, 26951 ... 50$

27

27016 ... 50$, 27026 ... 50$, 27030 ... 50$, 27045 ... 60$, 27051 ... 50$, 27064 ... 100$, 27070 ... 100$, 27103 ... 100$, 27116 ... 50$, 27126 ... 50$, 27130 ... 50$, 27151 ... 50$, 27188 ... 100$, 27216 ... 50$, 27226 ... 50$, 27230 ... 50$, 27251 ... 50$

27263 — 2:000$000

27302 — 1:000$000

27316 ... 50$, 27326 ... 50$, 27330 ... 50$, 27337 ... 60$, 27351 ... 50$, 27386 ... 60$, 27394 ... 60$, 27416 ... 50$, 27426 ... 60$, 27430 ... 50$, 27451 ... 50$, 27516 ... 50$, 27526 ... 60$, 27526 ... 50$, 27528 ... 60$, 27530 ... 50$

27532 — 2:000$000

27551 ... 50$, 27558 ... 60$, 27616 ... 50$, 27626 ... 50$, 27630 ... 50$, 27651 ... 50$, 27662 ... 100$, 27671 ... 60$, 27675 ... 500$, 27716 ... 50$, 27726 ... 50$, 27730 ... 50$, 27741 ... 60$, 27751 ... 50$, 27803 ... 100$, 27816 ... 50$, 27826 ... 50$, 27830 ... 50$, 27851 ... 50$, 27901 ... 60$, 27909 ... 100$, 27916 ... 50$, 27926 ... 50$, 27930 ... 50$, 27951 ... 50$, 27988 ... 60$

28

28009 ... 60$, 28016 ... 50$, 28026 ... 50$, 28030 ... 50$, 28051 ... 60$, 28051 ... 50$, 28085 ... 200$, 28116 ... 50$

28126 — 30:000$000

28126 ... 50$, 28130 ... 50$, 28138 ... 100$, 28151 ... 50$, 28152 ... 200$, 28216 ... 50$, 28218 ... 60$, 28226 ... 50$, 28227 ... 60$, 28230 ... 50$, 28251 ... 50$, 28268 ... 60$, 28316 ... 50$, 28326 ... 50$, 28330 ... 50$, 28351 ... 50$, 28416 ... 50$, 28426 ... 50$, 28430 ... 50$, 28445 ... 60$, 28451 ... 50$, 28495 ... 500$, 28513 ... 100$, 28516 ... 50$, 28526 ... 50$, 28530 ... 50$, 28551 ... 60$, 28551 ... 50$, 28615 ... 60$, 28616 ... 50$, 28626 ... 50$, 28630 ... 50$, 28633 ... 60$, 28651 ... 50$, 28652 ... 60$, 28657 ... 60$, 28670 ... 200$, 28671 ... 100$, 28690 ... 60$, 28705 ... 60$, 28716 ... 50$, 28726 ... 50$, 28730 ... 50$, 28751 ... 50$, 28757 ... 60$, 28785 ... 60$, 28816 ... 50$, 28826 ... 50$, 28830 ... 50$, 28851 ... 50$, 28870 ... 100$, 28916 ... 50$, 28925 ... 60$, 28926 ... 50$, 28930 ... 50$, 28933 ... 100$, 28951 ... 50$, 28957 ... 60$, 28971 ... 60$

29

29016 ... 100$, 29016 ... 50$, 29026 ... 50$, 29030 ... 50$, 29051 ... 50$, 29116 ... 50$, 29126 ... 50$, 29130 ... 50$, 29147 ... 60$, 29151 ... 50$, 29164 ... 60$, 29216 ... 50$, 29220 ... 60$, 29226 ... 50$, 29230 ... 50$, 29251 ... 50$, 29301 ... 200$, 29316 ... 50$, 29326 ... 50$, 29330 ... 50$, 29343 ... 100$, 29351 ... 50$, 29366 ... 60$, 29375 ... 200$

29380 — 2:000$000

29393 ... 60$, 29399 ... 500$, 29415 ... 60$, 29416 ... 50$, 29426 ... 50$, 29430 ... 50$

29443 — 2:000$000

29451 ... 50$, 29473 ... 60$, 29507 ... 60$, 29516 ... 50$, 29526 ... 50$, 29527 ... 60$, 29530 ... 50$, 29551 ... 50$, 29616 ... 50$, 29626 ... 50$, 29630 ... 50$, 29634 ... 100$, 29641 ... 60$, 29648 ... 60$, 29651 ... 50$, 29667 ... 100$, 29683 ... 60$, 29700 ... 60$, 29716 ... 50$, 29726 ... 50$, 29730 ... 50$, 29751 ... 50$, 29774 ... 60$, 29783 ... 60$, 29816 ... 50$, 29826 ... 50$, 29830 ... 50$, 29851 ... 50$, 29867 ... 60$, 29916 ... 50$, 29926 ... 50$, 29930 ... 50$, 29940 ... 60$, 29951 ... 50$, 29979 ... 500$

29985 — 2:000$000

30

30002 ... 60$, 30016 ... 50$, 30026 ... 50$, 30030 ... 50$, 30051 ... 50$, 30059 ... 60$, 30098 ... 60$, 30101 ... 60$, 30116 ... 50$, 30126 ... 50$, 30130 ... 50$, 30151 ... 50$, 30163 ... 100$, 30178 ... 60$, 30203 ... 60$, 30216 ... 50$, 30226 ... 50$, 30230 ... 50$, 30251 ... 50$, 30260 ... 200$, 30316 ... 50$, 30326 ... 50$, 30330 ... 50$, 30343 ... 60$

30351 — 2:000$000

30351 ... 50$, 30416 ... 50$, 30426 ... 50$, 30430 ... 50$, 30451 ... 50$, 30471 ... 100$, 30485 ... 60$, 30490 ... 100$, 30516 ... 50$, 30526 ... 50$, 30530 ... 50$, 30551 ... 50$, 30591 ... 60$, 30616 ... 50$

30623 — 1:000$000

30625 ... 100$, 30626 ... 50$, 30630 ... 50$, 30651 ... 50$, 30657 ... 60$, 30716 ... 50$, 30726 ... 50$, 30730 ... 50$, 30751 ... 50$, 30807 ... 60$, 30816 ... 50$, 30824 ... 50$, 30827 ... 60$, 30828 ... 60$, 30830 ... 50$, 30851 ... 50$, 30916 ... 50$, 30926 ... 50$, 30930 ... 50$, 30930 ... 100$, 30951 ... 50$, 30960 ... 60$

31

31016 ... 50$, 31026 ... 50$, 31030 ... 50$, 31051 ... 50$, 31116 ... 50$, 31126 ... 50$, 31130 ... 50$, 31151 ... 50$, 31216 ... 50$, 31226 ... 50$, 31230 ... 60$, 31236 ... 60$, 31238 ... 100$, 31251 ... 60$, 31270 ... 100$, 31316 ... 50$, 31323 ... 60$, 31326 ... 50$, 31330 ... 50$, 31351 ... 50$, 31377 ... 60$, 31404 ... 60$, 31412 ... 60$, 31416 ... 100$, 31416 ... 50$, 31426 ... 50$, 31430 ... 50$, 31445 ... 60$, 31449 ... 60$, 31451 ... 50$, 31516 ... 50$, 31526 ... 50$, 31530 ... 60$, 31546 ... 60$, 31551 ... 50$, 31586 ... 60$, 31616 ... 50$, 31618 ... 60$, 31626 ... 50$, 31630 ... 50$, 31647 ... 500$, 31651 ... 50$, 31716 ... 50$, 31726 ... 50$, 31730 ... 50$, 31735 ... 60$, 31751 ... 50$, 31760 ... 60$, 31767 ... 60$, 31816 ... 50$, 31818 ... 60$, 31826 ... 50$, 31830 ... 50$, 31851 ... 50$, 31899 ... 60$, 31911 ... 60$, 31916 ... 50$, 31926 ... 50$, 31930 ... 50$, 31951 ... 50$, 31959 ... 200$, 31978 ... 60$, 31989 ... 60$

32

32013 ... 60$, 32016 ... 50$, 32026 ... 50$, 32030 ... 50$, 32051 ... 50$, 32116 ... 50$, 32122 ... 100$, 32126 ... 50$, 32130 ... 50$, 32129 ... 60$, 32151 ... 50$, 32165 ... 500$, 32214 ... 60$, 32216 ... 50$, 32226 ... 50$, 32239 ... 50$, 32251 ... 50$, 32316 ... 50$, 32326 ... 50$, 32330 ... 50$, 32351 ... 50$, 32402 ... 60$, 32416 ... 50$, 32426 ... 50$, 32430 ... 50$, 32451 ... 50$, 32464 ... 60$, 32515 ... 60$, 32516 ... 60$, 32516 ... 50$, 32526 ... 50$, 32530 ... 50$, 32551 ... 50$, 32553 ... 60$, 32614 ... 60$, 32616 ... 50$, 32626 ... 50$, 32630 ... 50$, 32651 ... 50$, 32663 ... 60$, 32677 ... 60$, 32716 ... 50$, 32726 ... 50$, 32730 ... 50$, 32751 ... 50$, 32766 ... 100$, 32792 ... 60$, 32809 ... 60$, 32816 ... 50$, 32826 ... 50$, 32830 ... 50$, 32851 ... 50$, 32891 ... 100$, 32916 ... 50$, 32926 ... 50$, 32930 ... 50$, 32946 ... 100$, 32951 ... 50$, 32968 ... 100$

33

33016 ... 50$, 33021 ... 60$, 33026 ... 50$, 33030 ... 50$, 33045 ... 200$, 33051 ... 50$, 33080 ... 60$, 33085 ... 200$, 33116 ... 50$, 33125 ... 60$, 33126 ... 50$, 33130 ... 50$, 33151 ... 50$, 33169 ... 100$, 33195 ... 500$, 33216 ... 50$, 33221 ... 60$, 33226 ... 50$, 33230 ... 50$, 33251 ... 50$, 33266 ... 60$, 33267 ... 100$, 33316 ... 50$, 33326 ... 50$, 33327 ... 60$, 33330 ... 50$, 33351 ... 50$, 33391 ... 60$, 33402 ... 60$, 33416 ... 50$, 33426 ... 50$, 33430 ... 50$, 33451 ... 50$, 33477 ... 100$, 33516 ... 50$, 33526 ... 50$, 33530 ... 50$, 33551 ... 50$, 33612 ... 60$, 33616 ... 50$, 33626 ... 50$, 33630 ... 50$, 33650 ... 60$, 33651 ... 50$, 33716 ... 50$, 33721 ... 100$, 33726 ... 50$, 33730 ... 50$, 33751 ... 50$, 33788 ... 60$, 33811 ... 60$, 33816 ... 50$, 33826 ... 50$, 33830 ... 50$, 33831 ... 200$, 33851 ... 50$, 33916 ... 50$, 33926 ... 50$, 33930 ... 50$, 33951 ... 50$, 33987 ... 500$

34

34003 ... 60$, 34009 ... 60$, 34016 ... 50$, 34025 ... 60$, 34026 ... 50$, 34030 ... 50$, 34051 ... 50$, 34089 ... 60$, 34116 ... 50$, 34126 ... 50$, 34130 ... 50$, 34151 ... 50$, 34183 ... 500$, 34210 ... 60$, 34216 ... 50$, 34226 ... 50$, 34230 ... 50$, 34233 ... 100$, 34251 ... 50$, 34253 ... 200$, 34283 ... 60$, 34285 ... 60$, 34316 ... 50$, 34326 ... 50$, 34330 ... 50$, 34351 ... 50$, 34354 ... 60$, 34416 ... 50$, 34426 ... 50$, 34430 ... 50$, 34451 ... 50$, 34509 ... 60$, 34516 ... 50$, 34526 ... 50$, 34528 ... 60$, 34530 ... 50$, 34536 ... 60$, 34551 ... 50$, 34579 ... 100$, 34616 ... 50$, 34626 ... 50$, 34630 ... 50$, 34651 ... 50$, 34673 ... 60$, 34711 ... 60$, 34716 ... 50$, 34726 ... 50$, 34730 ... 50$, 34751 ... 50$, 34801 ... 100$, 34816 ... 50$, 34826 ... 50$, 34830 ... 50$, 34851 ... 50$, 34916 ... 50$, 34926 ... 50$, 34930 ... 50$, 34947 ... 60$, 34951 ... 50$, 34996 ... 100$

Premios Maiores

11942 — 300:000$ — RIO

28126 — 30:000$000 — RIO

5430 — 10:000$000 — RIO

15351 — 5:000$000 — Porto Alegre

22516 — 3:000$000 — S. PAULO

Todos os numeros terminados em 2 têm 50$000

O ESCRITORIO A RUA SENADOR DANTAS N. 84, ESTARÁ ABERTO PARA PAGAMENTOS TODOS OS DIAS UTEIS, DAS 9 AS 11 ½ E DAS 13 ½ ÁS 16 HORAS, EXCETO NOS DIAS FERIADOS. A ADMINISTRAÇÃO PAGARÁ O VALOR QUE REPRESENTEM OS BILHETES PREMIADOS, DURANTE OS PRIMEIROS 6 MEZES DA RESPECTIVA EXTRAÇÃO, AO SEU PORTADOR, E NÃO ATENDERÁ RECLAMAÇÃO ALGUMA POR PERDA OU SUBTRAÇÃO DE BILHETES. NO CASO DO PREMIO MAIOR CABER AO NUMERO 1, SERÃO CONSIDERADOS COMO APROXIMAÇÕES O IMEDIATAMENTE SUPERIOR E O ULTIMO DOS MILHARES QUE JOGAREM; SENDO SORTEADO O ULTIMO, SERÃO APROXIMAÇÕES O IMEDIATAMENTE INFERIOR E O PRIMEIRO, ISTO É, O NUMERO 1.

AS EXTRAÇÕES PRINCIPIAM ÁS 14 HORAS

435ª Extração — CONCESSIONARIO: DOMINGOS DEMARCHI — O Fiscal do Governo: RENÉ MOSTARDEIRO; O Escrivão do Governo: FERNANDO GOMES CALAZA; O Escrivão da Loteria: JOAQUIM DE FREITAS JUNIOR — 435ª Extração

NÚMERO AVULSO
300 RÉIS

Diario Carioca

EDIÇÃO DE HOJE
12 Páginas

ANO XV — RIO DE JANEIRO — QUINTA-FEIRA, 26 DE MARÇO DE 1942 — N. 4 225

A GUERRA E AS VOZES DO ALEM

A França Foi Traida

«E' Chegada a Hora de Definir as Responsabilidades e Eu as Defino: Petain, Durante o Assedio de Verdun, Quis Negociar a Capitulação, Como a Negociou Agora, Quando Lhe Foi Entregue o Poder»

A Ressureição da França na Mensagem de Foch

Quando a Europa For Invadida Pelos Americanos, o Soldado Gaulês Voltará a Praticar Atos de Heroismo, Prestando Tributo á Vitoria da Civilização — O Conflito Será Decidido No Velho Mundo, Transformado Num Montão de Ruinas — Esmagamento Total da Alemanha e Morte dos Culpados da Guerra — O Marechal Estigmatiza os Traidores Franceses — Comedia o Julgamento de Riom — Houve Um Homem (De Gaulle) Que Previu a Catastrofe — Os Titeres de Vichy, Com a Vergonhosa Capitulação, Degradaram a Historia Francesa — Os Erros Deploraveis dos Generais Gauleses Criticados Pelo Comandante Em Chefe dos Exércitos Aliados Na Outra Grande Guerra

Marechal Foch, o vencedor dos alemães em 1918

Na ultima vez que estivemos na Tenda dos Crentes constatamos uma assistencia maior e mais ou menos seleta, efeito, certamente, da destacada nota sensacional das comunicações recebidas ultimamente pela domestica Maria de Lourdes e divulgadas com o necessario relevo por este jornal.

Antes de Maria de Lourdes concentrou-se um outro "aparelho", um rapaz de 20 anos, chamado Pedro de Souza. Sua atuação foi rapida e sem importancia. Nada de notavel se presenciou.

Chamada á mesa, Maria de Lourdes levou as duas mãos ao rosto e permaneceu nessa posição durante tres minutos, teve uma ligeira convulsão, um estremecimento geral e logo começou a escrever deixando sobre as folhas brancas que se sucediam vertiginosamente, uma letra muito miuda e nervosa.

Do nosso "posto de observação" tomavamos nota dos menores movimentos do "medium" e assim pudemos notar que a sua primeira mensagem da noite estava sendo psicografada em francês.

Uma grande surpresa para nós, estava reservada naquela noite. Uma mensagem do generalissimo dos exércitos aliados, na guerra passada, do grande estrategista a quem se deveu a derrota da Alemanha em 1918.

O MAL E' ANTIGO

O espirito do general Foch começou a sua mensagem relembrando a situação politica e social da sua patria nas vesperas da primeira conflagração mundial, em 1914 e acrescentou:

— "Os homens de governo, ebrios de ambição, esqueceram todo o passado brilhante da Galia, toda sua civilização, e se lançaram a um duelo continuo e criminoso pela conquista de posições, pelas redeas do governo.

Houve erros deploraveis, inconcebiveis, perpetrados nessa guerra pelos generais da França.

Dir-se-ia estavam todos sofrendo de amnesia, esquecidos dos ensinamentos que aprenderam em Saint Cyr, na luta sustentada contra a Alemanha, na guerra passada e que faziam empenho de entregar a terra gloriosa da França aos modernos Hunos, que, comandados por Hitler, retaliam o mundo.

O que se viu na frente de Sedan foi mais um crime. Foi a morte subita, sem gloria, das tradições do Exercito da França, dos seus generais, do seu passado glorioso.

Antecipando essa passividade dos militares, que entregavam todas as chaves de defesa da França ao inimigo invasor, os estadistas, se tal denominação podem merecer aqueles que governavam, haviam falhado miseravelmente na tarefa de bem amar o país, em cuja incuria, aliás, tiveram a cumplicidade dos nomes maiores das forças armadas da França.

Houve Um Homem Que Previu a Catastrofe

Um jovem alto, oficial do Exercito, previu a tempestade.

E, como um iluminado, sugeriu a imediata mecanização das forças militares.

Foi tido, no entanto, como um louco. Não lhe deram ouvidos. Era um sonhador diziam os seus proprios superiores, espiritos parados que não vislumbravam o perigo alemão, nem sentiam animo de fazer algo que não fosse ressonar a amealhar soldos polpudos.

Da borrasca, salvou-se aquele que sugeriu a maneira unica de preparar a França para evitar a onda de ferro e fogo que a sepultou. Nele terá minha admiravel patria o lutador indomavel, persistente, que fará um dia, ressurgir como potencia, no Novo Mundo, e melhor que ha de surgir após a tormenta que agora a afoga em sangue.

A Alemanha Será Invadida

Será tremenda e longa a luta — continua a mensagem do grande soldado francês — mas a vitoria será das forças da Liberdade.

A Alemanha será invadida. Resistirá com a furia dos chacais. Mas será esmagada totalmente, sendo mortos todos os culpados por essa guerra que ainda não se desenhou em toda a sua brutalidade. Os soldados da França praticarão, ao ser invadida a Europa pelos soldados da America, atos de incomparavel heroismo, prestando alto tributo a defesa da Civilização.

O conflito será, como o foi em 1918, decidido na Europa. Numa Europa que apenas, á hora da vitoria, estará transformada quase que num montão de ruinas.

Comedia, o Julgamento de Riom

Triste espetaculo para a inteligencia do mundo — continua a mensagem — estão oferecendo os titeres que ora governam a França, com esse caricato julgamento que se está realizando em Riom. Mais criminosos são aqueles que envergam a toga de julgadores. Não só criminosos, tristissimos comediantes que representam, num cenario grandioso de mais, a peça comico-tragica que o inimigo comum escreveu. Mas o mundo sabe que, afinal, não é o legitimo espirito gaulês, que ali está imperando. Ali impera a farsa mais deploravel de que se fizeram interpretes os atuais governantes da minha patria

Nada de Util Poderá Ser Apurado

Nada de util poderá ser apurado por esse tribunal imposto pelos alemães, mesmo porque a verdadeira causa da derrota da França não foi nem o seu desarmamento sua falta de preparo belico, agora proclamada, nem a superioridade dos exercitos inimigos.

O que levou a minha patria á derrota foi a ausencia de espirito combativo nos seus generais, foi a falta de sinceridade e de patriotismo dos seus dirigentes, foi o demoerado proposito alimentado pelos responsaveis por sua sorte, de entrega-la manietada á sanha do inimigo.

O que se passou agora com a França, a capitulação vergonhosa que se registou quando havia ainda todo um imperio resoluto e forte, onde continuar a luta, poderia ter-se dado na guerra passada, se a um gesto de criminosa fraqueza de um dos nossos chefes militares, eu não tivesse oposto a minha firme resolução de lutar, vencer ou morrer.

E' chegada a hora de definir as responsabilidades e eu as defino.

Esse chefe a cuja fraqueza opus a minha resolução de prosseguir na luta, foi Petain. Durante o assedio de Verdun ele quis negociar a capitulação como a negociou agora, logo que lhe foram entregues as redeas do poder.

Esqueceu completamente que ainda restavam á França, tres milhões de baionetas, uma esquadra de primeira ordem, o potencial economico e humano do seu imperio e as forças morais de todo o mundo, contribuindo para a manutenção do espirito ofensivo francês.

O que se passou foi uma vergonha que nos degradará no futuro, perante a historia.

AMANHÃ:

HINDENBURG CONTRA HITLER

Mensagem do Grande Marechal, Psicografada Por Maria de Lourdes

Revelações Sensacionais da Ascensão do Fuehrer — Condenados os Crimes de Hitler e Previsto o Seu Tragico Fim

GUERRA A' ESPIONAGEM DO EIXO

Deligencias Em São Paulo e Minas Contra Espiões Nipônicos

Detidos Na Paraiba Marinheiros Alemães — Os Escoteiros Baianos Auxiliarão a Defesa Passiva — Desaparece Misteriosamente de Um Hotel de Belo Horizonte Um Sudito de Hirohito — O Valor dos Documentos Apreendidos

SÃO PAULO, 25 (Da sucursal) — Em torno de Seite Sato, brasileiro, filho de japoneses, a imprensa já se ocupou quando de sua prisão por agentes da Superintendencia de Segurança Politica e Social. Esse perigoso individuo, olhinhos miudos e rasgados, apesar de brasileiro e reservista, viajou para o Japão onde serviu no exército dos amarelos, combatendo contra a China e recebendo condecorações do governo japonês. Seite Sato mais perigoso do que nunca, voltou ao Brasil e aqui passou a exercer atividades suspeitas, sendo envolvido nas malhas da policia que encontrou em seu poder inumeros documentos comprometedores.

Em complemento ás investigações feitas sobre a vida desse quintacolunista, a Delegacia de Ordem Politica poude apurar outras coisas importantes sobre suas atividades criminosas. Ele tinha escondido varios aparelhos de filmagem, modernissimos e de alto preço, importados do Japão. Com essas máquinas Seite Sato já havia filmado todo o litoral do Estado, fixando sua atenção, principalmente, nos pontos estratégicos. Habilissimo despistador, Seite Sato utilizava-se tambem de aparelhos sonoros e captadores de som e ao ser interpelado, primeiramente, quis fazer crêr que filmava aspectos pitorescos do litoral, com intenção puramente artistica. Sabe-se, contudo, que esse individuo dedicava-se á pratica de espionagem, obedecendo ordens de seu proprio pai e dos maiorais do Japão.

PROFESSOR CUSTEADO PELO JAPÃO DETIDO EM ITAPEVA

O Delegado Regional de Itapetininga, de acordo com instruções do superintendente de Segurança Politica e Social, deteve em Itapeva, o japonês Shigehiko Miyakawa, capitão do exército japonês e reservista do exército nipônico. Foram apreendidos em seu poder diversos documentos, fotografias, bandeiras do Japão, medalhas, etc.

Shigehiko mantinha uma escola japonesa e recebia do consulado geral do Japão cerca de 4:000$000 mensais como soldo de oficial do exército de seu país. Ao ser interrogado na policia, o detido afirmou que "os japoneses só se manifestarão contra o Brasil, quando receberem ordens do Imperador".

ELOGIADOS OS SERVENTUARIOS DA DELEGACIA ESPECIALIZADA

Tendo em vista os bons serviços prestados nesta fase de grandes responsabilidades pela Superintendencia de Segurança Politica e Social no combate incessante contra as atividades subversivas, o secretario de Segurança Publica resolveu baixar uma portaria elogiando, de forma genérica, todos os elementos da policia civil e, em particular, aqueles que trabalham na Superintendencia de Segurança Politica e Social, notadamente o major Olinto de França e seus auxiliares.

SOLIDARIEDADE DOS TRABALHADORES

Ao superintendente da Segurança Politica e Social, o Sindicato dos Mestres e Contra-Mestres da Industria de Fiação e Tecelagem enviou um oficio comunicando ter sido proposto e aprovado em assembléia geral, um voto de louvor e de agradecimento a essa autoridade pela enérgica, eficiente e patriótica ação que vem desenvolvendo em defesa deste Estado e do Brasil.

EM MINAS

BELO HORIZONTE, 25 (Especial para o DIARIO CARIOCA) — A campanha enérgica e vigilante da policia mineira contra as atividades dos estrangeiros suspeitos, resultou em proveitosa diligencia, que poderá fornecer dados preciosos ás autoridades.

Por enquanto, os trabalhos ainda não foram concluidos, esperando-se, todavia, que o caso venha a assumir aspectos de maior interesse.

O dr. Domingos Henriques Carlos da Silva, delegado da Ordem Politica e Social, que levou a efeito a diligencia, fora avisado de estranha ocorrencia no Hotel Internacional, á rua da Baía, 236. Logo após ter conhecimento do caso, ontem á noite, aquela autoridade rumou para o local indicado, acompanhado de investigadores. Chegando ao hotel, o delegado Domingos Henriques Carlos da Silva, obteve imediatas mas detalhadas informações do sr. Mozár Tolentino de Morais, gerente do estabelecimento, que foi convidado a acompanhar a autoridade á delegacia, afim de prestar depoimento.

As declarações do gerente do hotel foram tomadas, ontem á noite, na Delegacia de Ordem Politica e Social, servindo como escrivão o sr. Ivaí Guimarães.

ATITUDES SUSPEITAS

O gerente Mozar Tolentino depôs, que no dia 21 do corrente, chegara ao hotel um japonês, que ali se hospedou. A bagagem do estrangeiro foi conduzida para o quarto 49 onde o hóspede se encerrou após a saida do porteiro. Ficou-se sabendo apenas que se tratava de um súdito japones ficando ignorado o seu nome, uma vez que o encarregado de fazer o registo de hóspedes encontrava-se doente. Julgando-se que o estrangeiro permaneceria por mais tempo no hotel, ficou para ser feita a ficha na manhã seguinte.

A's primeiras horas do dia imediato, o porteiro recebeu uma ordem do gerente para mudar a bagagem do hóspede para o quarto numero 12.

Ao ser feita a mudança, já não se encontrava no hotel o japonês, o que não despertou nenhuma suspeita.

Ao terceiro dia da chegada do japonês ao hotel, e como ele ainda não havia aparecido no estabelecimento, o gerente resolveu apurar a causa do estranho fato.

QUASE ONZE CONTOS ENTRE DOIS COLCHÕES

Um novo inesperado acontecimento veio aumentar as suspeitas do gerente do hotel. A camareira Augusta, quando procedia a uma limpeza no quarto 49, anteriormente ocupado pelo japonês, encontrou entre os dois colchões da cama a quantia de 10:052$300, em cedulas de diversos valores, e uma bolsa contendo niqueis.

A camareira procurou o proprietario do hotel, a quem fez entrega do dinheiro. A' vista disso, resolveu o dono do estabelecimento, sr. Jesuino Lopes, transferir para lugar mais seguro a bagagem do japonês e depositar no cofre do hotel, a espera de que o hóspede regressasse.

O nome do japonês não fora revelado pelo hóspede, mas veio a ser descoberto em um envelope subscrito para Seisaku Kawamura.

A POLICIA EM AÇÃO

Até ontem á noite, cerca de 20,30 horas, quando esteve a policia no Hotel Internacional, o japonês ainda não havia regressado. O delegado Domingos Henriques Carlos da Silva realizou a apreensão do dinheiro e das cedulas que ficarão depositados na Delegacia de Ordem Publica e Social.

A bagagem do japonês era simples: constava de uma pasta de couro, passagens de segunda classe da São Paulo Railway, de São Paulo a Campinas datada de 24-2-42, uma da Companhia Paulista, de Campinas a Limeira, datada de 24-2-42 e outra da Estação d Pedro II a Deodoro, datada de 18-3-42, roupas, cadernetas, envelopes cartas, objetos de higiene, um album de fotografias e três outras, que se supõe ser a de Seisaku Kawamura, que tem escrito no verso: "Rio de Janeiro, 14 de março de 1942. D. Pedro II", seguindo-se caracteres grafados em lingua japonesa.

MANCHAS DE SANGUE...

Uma circunstancia interessante mereceu a atenção da policia. Num exame feito nas cedulas e num guarda-pó encontrado entre a roupa do japonês, foram observadas manchas de sangue, que serão devidamente examinadas.

A policia continua em investigações em torno do estranho caso, que está despertando suspeitas.

PRISÃO DE MARINHEIROS ALEMÃES NA CIDADE PARAIBANA, DE SOUZA

JOÃO PESSOA, 25 (A. N.) — A policia prendeu na cidade de Souza, tripulantes de navios alemães afundados em aguas do Atlantico.

Esses alemães foram detidos na fazenda do sr. Manuel Mariz, onde se achavam homisiados ha varios meses.

OS ESCOTEIROS BAIANOS PREPARAM-SE PARA A DEFESA PASSIVA

SALVADOR, 25 (A. N.) — Cerca de duzentos e quarenta jovens escoteiros do mar, nesta capital, por determinação da chefia central, do Rio já começaram a receber, na Escola de Aprendizes Marinheiros, as primeiras instruções teóricas e práticas sobre a defesa passiva contra ataques aereos, alem de outros ensinamentos que visam o completo preparo da juventude, capacitando-a a agir eficientemente em quaisquer circunstancias futuras. Falando a um matutino local sobre o treinamento dos escoteiros do mar, o comandante Mario Hoffman, que é tambem dirigente regional dos mesmos, adiantou que os rapazes dispõem de todos os elementos necessarios ao aprendizado, pois, as dependencias da Escola de Aprendizes Marinheiros, da que é diretor, estão sempre abertas aos esforçados jovens. Acrescentou o comandante Mario Hoffman que em Ilhéus tambem já foi iniciado o treinamento de escoteiros do mar para servirem em caso de ataques aereos ou em outras circunstancias. Tanto aqui como em Ilhéus, disse por fim o comandante da Escola de Aprendizes Marinheiros, os "boy scouts" estão sendo guiados por competentes medicos que lhes ministrarão os conhecimentos necessarios aos que forem atingidos por ataques aereos e por gases asfixiantes.

UM ALEMÃO NÃO PERMITE QUE SUA FILHA BRASILEIRA FALE A SUA LINGUA

FLORIANOPOLIS, 25 (A. N.) — Foi preso em Xapecó, municipio deste Estado, o alemão Friedrich Sandas quando espancava brutalmente uma filha menor, por ter a mesma declarado ser brasileira e ter aprendido o português na escola.

Empresa Construtora Universal Ltda.

Resultado do Sorteio realizado em 25 de Março de 1942

S. PAULO — Rua L. Badaró, 103-7
RIO — Av. Rio Branco, 108-8.° — Tel. 42-3372

DEPARTAMENTO DE SORTEIOS

1.° numero sorteado ... 69.13
2. numero sorteado ... 07.08

PLANO MUNDIAL "B" "C" "D"		PLANO UNIVERSAL "H"	
1.°	86.913	1.°	708.913
2.°	96.913	2.°	808.913
3.°	06.913	3.°	908.913
4.°	16.913	4.°	008.913
5.°	26.913	5.°	108.913

O PROXIMO SORTEIO REALIZAR-SE-A' NO DIA 25 DE ABRIL DE 1942

Banco Central Brasileiro S. A.

(Carta patente n. 2570)

ASSEMBLEIA GERAL ORDINARIA

PRIMEIRA CONVOCAÇÃO

São convidados os srs. acionistas do BANCO CENTRAL BRASILEIRO S. A., sucessor da Casa Bancaria de Credito Nacional S. A., para se reunirem no dia 11 de abril de 1942, na sede social á rua da Alfandega n. 28, ás 15 horas, afim de tomarem conhecimento e deliberarem sobre o relatorio da Diretoria, balanço e parecer do Conselho Fiscal, referente ao exercicio findo em 31 de dezembro de 1941 e bem assim elegerem o Conselho Fiscal e seus suplentes para o exercicio de 1942.

Rio de Janeiro, 10 de março de 1942.

Os diretores

Dr. Marino Machado de Oliveira

Prudente Sampaio